ANO XXVIII — RIO DE JANEIRO, TERÇA-FEIRA, 16 DE AGOSTO DE 1955 — N. 8.311

Diario Carioca

☆ Fundador: J. E. DE MACEDO SOARES ☆

Diretor Presidente: Horácio de Carvalho Jr. — Diretor Redator-Chefe: Danton Jobim

MORRE-SE QUEIMADO DO 10.º ANDAR PARA CIMA

LOTT: CADA UM CUMPRA O DEVER

S. PAULO, 15 (Asapress) — O general Teixeira Lott, Ministro da Guerra, escolhido para paraninfar a turma de alunos do CPOR de 1955, chegou, aqui, hoje pela manhã.

Os alunos escolheram, como patrono, o saudoso Armando Sales de Oliveira.

Civismo

A entrega das espadas realizou-se no Estádio do Pacaembu, ocasião em que o Ministro da Guerra, entre outras coisas, disse que o civismo é comum nos brasileiros.

Dever e eleição

Detendo-se na personalidade de Armando Sales de Oliveira, frizou que o estadista, num momento da vida política nacional, tivera a grande oportunidade de colocar-se na chefia do Executivo, como ditador. Mas o seu ideal de democrata lhe ditara a atitude firme de renunciar ao poder discricionário que lhe era oferecido, para permitir que a democracia se alentasse. Cumprira o seu dever de democrata e dera nobre exemplo, pois se todos os brasileiros cumprirem com o seu dever, teremos eleições livres em três de outubro próximo.

LOTT EM S. PAULO

O ministro, ao desembarcar na capital paulista, foi recebido pelas autoridades militares da respectiva Região e o governador interino do Estado, general Porfírio da Paz

RECURSOS IMPOSSÍVEIS

"A partir de 40 metros — esclarece o coronel Saddock de Sá ao D.C. — as escadas "magyrus" não resistem ao seu próprio peso, agravado pela inclinação, e se quebram"

Arinos tenta coagir Jango e PSD: golpe

O sr. Afonso Arinos propôs pessoalmente aos srs. Jango Goular e Amaral Peixoto a revisão geral do problema sucessório, dizendo que o fazia como último esfôrço em benefício da salvação do regime, que considera gravemente ameaçado.

O encontro com o Presidente do PTB se deu na residência do sr. Jango, na Rua Rainha Elizabeth, onde o líder da UDN foi introduzido pelo deputado Nelson Omegna. O encontro com o sr. Amaral Peixoto será seguido de um segundo, possivelmente hoje, durante o qual o Presidente do PSD levará uma resposta autorizada ao líder udenista.

PRELIMINAR: RENÚNCIA DE JUAREZ

O sr. Jango Goulart pediu ao sr. Afonso Arinos, como base para prosseguimento de conversações, propostas concretas que levaria ao conhecimento do sr. Juscelino.

(Conclui na 2ª página)

Impossível salvar, diz Saddock

— Acima de 10 andares, os bombeiros não têm qualquer recurso para o salvamento de vítimas de incêndio — declarou ontem ao DIÁRIO CARIOCA o coronel Saddock de Sá, Comandante do Corpo de Bombeiros, respondendo a uma pergunta suscitada em tôda a população carioca pelo incêndio do Vogue, e fazendo uma séria advertência:

— O único meio aconselhável, nos edifícios já existentes, é a colocação permanente, em cada apartamento próximo às janelas externas, de um cabo de amianto ou cisal (de difícil combustão), com nos de metro em metro, a fim de possibilitar a descida quando ela não puder ser feita internamente.

ESCADAS DE INCÊNDIO

Quanto aos edifícios a se construir, pretende o coronel Saddock estudar com a Comissão Técnica do Corpo de Bombeiros a possibilidade de exigir, nas futuras construções, uma escada nas áreas internas dos prédios, de concreto e sem emenda, tendo em cada andar uma porta de ferro e vidro, sem fechadura e apenas com trincos internos, de modo a assegurar a pronta retirada dos moradores.

NOS ESTADOS UNIDOS

— Nos Estados Unidos — esclarece o comandante do Corpo de Bombeiros — os edifícios velhos de escadas de incêndio externas, de ferro, enfeiam muito a cidade. Os prédios novos, são dotados de escadas revestida de material resistente ao fogo. Sua construção no Brasil, no entanto, demandaria grandes gastos, com o consequente encarecimento dos imóveis. Dêsse modo, construindo-se a escada externa sugerida, em concreto porque o ferro apodrece, principalmente quando perto do mar, elimina-se a deficiência que acarretou a tragédia do Vogue.

RAZÕES DA IMPOSSIBILIDADE

Referindo-se à impossibilidade de prestar socorros aos moradores dos andares mais elevados, impossibilidade essa que provocou desagrado na multidão postada à frente do Vogue, disse o coronel:

— Não há, em nenhum país do mundo, recursos para se apagar fogo a uma altura de 12 andares. E são raríssimos os que o podem fazer acima de oito andares. Inicialmente, a pressão da água já não dá para atingir essas alturas. As escadas "Magyrus" vão ao máximo a 40 metros de altura, quando já se tornam extremamente perigosas, ficando sob a ameaça permanente de ruir, por falta de sustentação. Quanto aos paraquedas, aquelas lonas esticadas para abrandar o choque dos que se atiram pelas janelas, só são praticáveis até o 3.º andar, porque, a partir daí, se o material não resiste à pancada do corpo rompendo-se e tornando-se naturalmente inútil, como é difícil para quem salta cair precisamente sôbre êle, constituindo-se, portanto, num grave risco para os bombeiros que seguram o paraquedas.

O MATERIAL E' BOM

Disse ainda o coronel Saddock, que o material do Corpo de Bombeiros é, atualmente, dos melhores, embora não seja farto. Casualmente, no entanto, não puderam ser usadas as duas mais altas escadas "Magyrus": uma, porque fôra abalroada, há dias, por um bonde em frente ao Quartel Central, e a outra, porque enguiçou a caminho do Vogue. Quanto aos mais, funcionou tudo perfeitamente, havendo água em abundância e tendo apenas demorado a sua ligação.

— Aliás — esclarece o coronel Saddock de Sá — um dos motivos principais da extensão do incêndio foi a demora em chamar os bombeiros. Desobedientes aos conselhos dados durante a Semana de Prevenção Contra Incêndios que recomendam como primeira providência — ao se verificar o incêndio — o chamamento dos bombeiros, só depois passado às pequenas providências de momento, os funcionários da cozinha do Vogue ficaram tentando apagar o fogo e só quando viram ser impossível, 20 minutos mais tarde, foi que apelaram para os bombeiros, permitindo, assim, que o incêndio se propagasse de modo irremediável.

MATERIAL COMBUSTIVEL

O comandante do Corpo de Bombeiros concluiu esclarecendo as razões da rápida propagação do fôgo, estranhável num edifício de concreto armado:

— A começar pela "boite", havia um mundo de materiais de elevada capacidade de propagação do fogo. Cortinas, tapetes, muita madeira, cetim, lonas, etc. Além disso, quase todo o hotel tinha as paredes recobertas de madeira, e era todo atapetado. O fogo chegando aos poços dos elevadores, e com o forte vento ali reinante, provocou o que chamamos de "tiragem", subindo rápidamente pelo edifício e se espalhando em cada andar. De todas as causas, no entanto, a que mais contribuiu para a extensão do incêndio foi o vento.

Schmidt x Baleeiro debaterão: Juscelino x Juarez

Hoje, às 21 horas no programa "Palavra puxa palavra", dirigido pelo jornalista Hélio Fernandes, na TV Rio, estarão frente a frente, o poeta Augusto Frederico Schmidt e o deputado Aliomar Baleeiro debatendo o problema sôbre as candidaturas Juscelino Kubitschek e Juarez Távora, à Presidência da República.

Banco de Crédito Real de Minas Gerais S. A.

65 ANOS de bons serviços

O FIM DO VOGUE

Esse amontoado de carvão era, até às 18 horas de domingo, a Boite Vogue, centro da vida noturna carioca. Seu proprietário, o barão Max Stuckart, ainda sem conhecer os detalhes da tragédia, chegará hoje de Buenos Aires

ALIM: 60 DIAS PARA QUE VOGUE SEJA DEMOLIDO

O edifício do Hotel Vogue deverá ser demolido dentro de 60 dias, de acôrdo com a intimação que a Prefeitura fará a seus proprietários, porque, embora não ofereça perigo de ruir, sua estrutura foi abalada a ponto de não mais permitir sua reconstrução.

Essa informação foi prestada ontem pelo prefeito Alim Pedro e resulta do laudo lavrado pelos engenheiros Silvio Pardigão, Edgard Severiano e Jordão de Morais, nomeados pelo secretário Jorge Diniz Carneiro, da Viação e Obras, para fazerem a vistoria do prédio incendiado.

CAUSA DO INCENDIO

O incêndio do "Vogue" resultou de um curto-circuito no sistema luminoso que, atingindo o depósito de óleo cru que alimentava a cozinha, provocou a sua explosão e o incêndio das instalações da boite. O fogo se alastrou rapidamente pelas cortinas, tapetes e o revestimento de madeira, impulsionado pelo forte vento e, encontrando os poços dos elevadores provocou uma "tiragem", subindo rápidamente pelo interior do edifício.

Bom estado

O sr. Jorge Diniz Carneiro, Secretário de Viação e Obras da Prefeitura, que percorreu o edifício incendiado em companhia do Prefeito e do Engenheiro Chefe da Distrão, à 1 hora de ontem, informou ao DC que a comissão de engenheiros nomeados para vistoriar o prédio verificou ser este de boa construção e estar devidamente legalizado, tendo, inclusive, as instalações contra-incêndios, de acôrdo com as determinações legais.

Informou ainda que o Decreto 6.000, que regula as edificações no Distrito eFderal, não proíbe a instalação de restaurantes em edifícios de apartamentos, nem exige a construção de escadas externas para incêndios. Destacou, também, que o prédio, assim como as demais construções do quarteirão, foram desapropriados, razão por que não se permitira nova construção no local.

Prejuizos

Como até ontem não houvesse sido feito o registro de incêndio do Vogue no 2.º Distrito Policial, somente hoje deverá ser iniciado o inquérito para apurar a causa do incêndio, devendo ser ouvidos os funcionários da cozinha, que primeiro viram o fogo. Os livros de contabilidade do estabelecimento, que se achavam no cofre-forte, foram apreendidos pela Polícia. O comissário Leon, do 2.º DP, avalia em 20 milhões de cruzeiros o total dos prejuízos causados pelo incêndio.

Seguros

O edifício está segurado em 7 milhões de cruzeiros e o Hotel em 3 milhões, ambos na Companhia Industrial Paulista, sendo beneficiário o seu proprietário, Duarte Francisco Manoel Atalaia.

Os apartamentos 1101 e 1102, de propriedade de Herbert Cohn, onde eram guardados quadros valiosos, estão segurados na Companhia Nordeste de Seguros, na importância de 1 milhão de cruzeiros.

Opinião dos médicos

Referindo-se às declarações de dois médicos municipais, de que fora negada, há quatro anos, a permissão para o funcionamento do "Vogue", disse ontem o Prefeito que essa proibição se referia às condições sanitárias da "boite", e apenas à "boite" dêste assunto.

Não chegando a uma conclusão definitiva no exame técnico que levou a efeito, ontem, o prédio incendiado, o perito Diniz, do Gabinete de Exames Periciais deverá ouvir, ainda, algumas pessoas que testemunharam a ocorrência, antes de fornecer seu laudo.

Ciente o Presidente

O presidente Café Filho convocou, ontem, ao Palácio do Catete, o ministro Prado Kelly da Justiça, o prefeito Alim Pedro e o Chefe de Polícia, cel. Menezes Côrtes, para se informar do incêndio do Vogue e as providências tomadas pelas autoridades com relação ao ocorrido.

Campanha popular

Durante o incêndio do Vogue, houve um movimento popular no sentido de abrir-se uma subscrição para angariar fundos a fim de prover o Corpo de Bombeiros de recursos técnicos que assegurem um trabalho perfeito de salvamento. Inúmeros contribuintes prontamente compareceram e, entre êles, o sr. Santos Vahlis, incorporador de imóveis desta capital, que procurou o prefeito Alim Pedro e o coronel Saddock de Sá para informar-lhes do seu propósito de contribuir com 100 mil cruzeiros mensais para essa campanha. As autoridades em questão agradeceram o gesto do sr. Santos Vahlis, mas declararam não ser possível aceitar o oferecimento.

O TEMPO

TEMPO: Bom, com nebulosidade; nevoeiro pela manhã.
TEMPERATURA: estável.
VENTOS: de SE a NE, com variações moderadas.
MÁXIMA: 26.6.
MÍNIMA: 16.6.

Peruanos invadiram Amazonas

MANAUS, 14 (Asapress) — **Notícias pouco tranquilizadoras nos chegam na fronteira Brasil-Perú dando conta da ação, cada vez mais impetuosa e violenta, de bandoleiros e índios peruanos.**

Os últimos informes estimam uma têrça parte do Município Benjamin Constant em poder dos bandoleiros, os quais ocuparam ambas as margens do Rio Curuçá, enquanto os brasileiros ali residentes debandam apavorados.

Diplomacia e contrabando

A direção do DIARIO CARIOCA foi surpreendida pela publicação, em nossa edição de domingo, de uma matéria paga no balcão de publicidade desta fôlha cuja divulgação se deveu ao subterfugio insidioso de ser trazida em dia e hora que lhe permitiu escapar à vigilância dos órgãos próprios.

Não julgando suficiente a indicação ostensiva de matéria paga, que nos exímia de tôda responsabilidade no seu conteúdo queremos aqui repudiar a sua publicação, a qualquer título, em nossas páginas, pois se trata de manobra soez contra uma das figuras mais prestantes da nossa diplomacia, a quem se devem serviços públicos da mais alta expressão assim como atos particulares da melhor benemerência.

Tal campanha através das colunas remuneradas da imprensa — das quais DIARIO CARIOCA faz questão de se excluir a qualquer preço — é tanto mais repelente e indigna de contemplação quanto se faz, com dinheiros de procedência inconfessável, contra uma autoridade diplomática que, à frente do nosso consulado geral em Nova York, tem enfrentado e desarticulado tôda uma quadrilha de contrabandistas internacionais que fazia do roubo ao Brasil fonte inesgotável de lucros e subornos sem limites.

"SÃO PAULO"
COMPANHIA NACIONAL DE SEGUROS DE VIDA
DIRETORES
Dr. José Maria Whitaker
Dr. Erasmo Teixeira de Assumpção
Dr. José Carlos de Macedo Soares
Sede — Rua 15 de Novembro, 324 — São Paulo
Sucursal no Rio de Janeiro — Av. Rio Branco, 173 — 10.º andar

★ O corvo, a raposa e o queijo ★

A UDN tem feito os mais desesperados esforços para embrulhar e ludibriar a aliança juscelinista, no sentido de abrir o bico e deixar cair o queijo como se conta na fábula de La Fontaine: o corvo, a raposa e o queijo. Tôda essa história de cédula oficial e de transformação parlamentarista do regime vigente, bem como o caos do bravo general Cordeiro de Farias, o abismo, a dissolução e a miséria de tantas pitonisas da República — tudo não passa do ansioso desejo, dos udenistas, de se encartarem (sem fazer fôrça) no futuro Govêrno. O que êles querem é arrombar uma porta fechada e pensam que o mais vem depois.

Ora, não há conversa, não há susto, não há ameaça que obrigue os sustentáculos da chapa Juscelino-Jango Goulart a abrir mão de seus direitos, dentro da Constituição, apelando para a decisão das urnas no pleito de 3 de Outubro. E, mais ainda, os chefes da coligação juscelinista estão sinceramente convencidos que reside exatamente nessa resistência a certeza da salvação do regime constitucional, porque, quebrado o ferrolho da legalidade, cairíamos inevitàvelmente no caos e no abismo das ditaduras e de poderes discricionários.

Por mais que os jornalistas e os oradores parlamentares inspirados nos interêsses dos udenistas procurem nos seduzir com as transformações milagrosas, o país, já tendo longa experiência dos sacrifícios e sofrimentos que lhe infligem tais férias da legalidade, está mais do que nunca decidido a manter-se num regime de direito, dentro da lei.

A UDN dispõe neste momento do bafejo, ou, melhor, da proteção indiscreta do presidente Café Filho, do apoio de numerosas e aguerridas bancadas na Câmara e no Senado, bem como de vários governadores e situações estaduais a seu serviço. Conta, ainda mais, com vários órgãos da imprensa metropolitana e provinciana, estando, pois, de posse dos mais eficazes meios de influir no processo eleitoral, de forma a assegurar plenamente a honestidade de seu funcionamento. Não poderíamos portanto admitir uma tão ridícula abstenção no uso dos instrumentos assecuratórios de seus direitos, como os udenistas dão a entender, desde já procurando fórmulas onde só deveriam encontrar votos.

Supomos que os dirigentes dos partidos aliados não irão, de modo algum, abrir mão da única atitude clara e nítida que poderão tomar na expectativa das urnas e, isso, tanto mais quanto os negociadores udenistas estão praticando a política do morcego: mordem e sopram. Ainda agora, foi preciso a publicação do manifesto do chefe comunista para que se desfizesse a confusão lançada pelos asseclas udenistas, pretendendo que Juscelino comprara por dez milhões de cruzeiros o apoio eleitoral da facção. Na verdade, Juscelino não foi ouvido nem cheirado sôbre tal atitude dos comunistas, os quais se colocaram na linha de seus interêsses, isto é fizeram boa cara à má fortuna, pois muito pior lhes seria a vitória do desvairado competidor extremista ou a do anarquista inescrupuloso, o velho Ademar de Barros. Em todo caso, Juscelino e João Goulart são inteiramente alheios à adesão comunista, a qual só horroriza a UDN porque não se inclinou em seu favor, carreando-lhe os 200 ou 300 mil votos de que dispõem.

O bravo general Cordeiro de Farias só não explorou a fundo a manifestação bolchevique porque estêve ocupado em alargar e aprofundar o escandaloso efeito do discurso do general Canrobert. Mas êste malogrado oficial-político tinha seus recalques e complexos para verberar os candidatos, notadamente o companheiro de classe que o preteriu. Cordeiro, porém, é um veterano pára-quedista da política, um colaborador entusiasta do antigo ditador, sendo certo entretanto que nunca fêz um gesto para a moralização do regime getuliano de que foi largamente beneficiário. Felizmente não precisamos alertar os leitores quanto a certos lacrimosos pessimistas, porque tôda gente está-lhes vendo as verdadeiras causas da desolação que os aflige.

J. E. DE MACEDO SOARES

A voz de Juscelino

Educação Superior

Antes de 1930, a educação superior entre nós limitava-se às chamadas profissões liberais: médicos, bacharéis e, por último, engenheiros. As escolas se contavam pelos dedos. Hoje somam elas mais de 357, com um total de 598 cursos. Não se pode conceber crescimento mais espetacular.

Seria todo êle saudável? Na parte em que correspondeu a um real incremento de oportunidades de trabalho, no escalão mais alto da hierarquia de ocupações, e tanto quanto tenha obedecido a expansão a uma severa manutenção de padrões. o desenvolvimento é tudo que há de mais desejável. Sem abundantes quadros de pessoal de nível superior, não será possível levar avante a tarefa de construir a nação.

Direi mesmo, para usar têrmo hoje em moda, que o estrangulamento no desenvolvimento brasileiro da falta de pessoal competente é um dos mais graves e dos mais difíceis de corrigir. A expansão do ensino superior é, sem dúvida, uma resposta à crescente exigência que o país vem fazendo para superar tal conjuntura.

Mas, assim como não podemos improvisar estradas de ferro, nem pensar que estradas carroçáveis resolvam o nosso estrangulamento nos transportes, assim também não será com escolas superiores improvisadas, que havemos de resolver a nossa carência de técnicos competentes para as grandes tarefas da construção nacional.

Encontra-se no ensino superior brasileiro um dos melhores retratos da nossa situação presente, que é a de um país a crescer da forma mais desencontrada e desarmoniosa que se possa conceber. Temos escolas superiores de que se pode orgulhar o mundo — tais como o Centro Técnico de Aeronáutica ou a Escola de Medicina de São Paulo. Mas, junto a tais escolas florescem outras de que se envergonharia a mais insignificante nação do mundo. Mas não é só isso. Em uma fase do desenvolvimento nacional, em que o país está a gritar pela formação de todo um quadro de especialistas do mais alto teor, estamos a multiplicar as escolas de formação de falsos letrados de economia e filosofia, sem falar nos de direito, que a despeito de nossa boa tradição jurídica, vimos degradando ao ponto de suscitar protestos da própria Ordem dos Advogados. Para coroar tal confusão, temos um regime legal que "equipara", quer dizer, identifica tôdas as escolas umas às outras, não sendo possível discriminar a boa da má, nem a errada da certa.

De tudo isso resulta o que já se vem chamando de proletariado diplomado. Não uso o têrmo porque o aprove, mas, para indicar o grau de desajuste, a raiar pelo ressentimento, que a formação improvisada de doutores está a criar. Só o emprêgo público, pela multiplicação artificial de serviços mais ou menos parasitários, oferece êsse falso "proletariado" oportunidades de trabalho.

Temos de corrigir e retificar o processo de crescimento do ensino superior no país, ajustando-o às reais necessidades do desenvolvimento nacional. Tais necessidades exigem que se expandam as oportunidades para a formação de quadros de auxiliares — técnicos de nível médio — das profissões de nível superior e que demos a estas todo o rigor de uma preparação verdadeiramente de primeira ordem.

As medidas importarão, na realidade, no oferecimento de amplas facilidades para o preparo, na própria escola superior e nas escolas técnicas, de pessoal especializado, sem a categoria pròpriamente de pessoal de nível superior, mas capaz de exercer as funções de auxiliares dêsses profissionais. Auxiliares de engenheiros, de médicos, de advogados, professôres secundários para o ciclo dos ginásios, técnicos de tôda ordem para o comércio, a indústria e a agricultura, com os quais multiplicaremos o trabalho de cada profissional de nível superior.

E' de esperar que possamos, assim, atender ao desejo generalizado de mais educação de parcela considerável de nossos jovens, sem ferir de morte os padrões do ensino superior. Não poderemos é iludir-nos com a *equiparação* puramente *legal* dos nossos institutos de ensino superior, misturando no mesmo saco alhos com bugalhos. Separaremos os seus cursos, acolhendo todos os alunos que pudermos, para dar a uns a preparação média de que são capazes as escolas e a outros a preparação superior de que sòmente algumas são capazes.

Sem negar a educação porque estão a lutar os jovens cada vez mais numerosos que terminam a escola secundária, não os ludibriaremos com uma falsa educação superior que lhes não podemos dar. Ao invés disto, oferecer-lhes-emos uma razoavel educação técnica, ajustada às condições do mercado de trabalho e às contingências do professorado que poderemos recrutar para êsses novos cursos e para os que dêste modo reformarmos.

Juscelino Kubitschek

Juarez, Milton e Jânio falam amanhã em São Cristóvão

Os srs. Juarez Távora e Milton Campos comparecerão, às 20 horas de amanhã, ao comício eleitoral da Frente de Renovação Nacional, no Campo de São Cristóvão, no qual o sr. Jânio Quadros se inaugurará como orador no Distrito Federal.

Depois de percorrerem várias cidades do Rio Grande do Sul e de Santa Catarina, Juarez e Milton Campos visitarão hoje a cidade de Maringá, no Paraná, verificando os efeitos das geadas nos cafezais e seguirão, logo após, para o Rio. Os srs. Jânio Quadros e Moura Andrade, no entanto, permanecerão em São Paulo.

ADESÕES DE PREFEITOS

Apresentaram solidariedade a Juarez e Milton Campos os seguintes prefeitos: José Garcia Neto, de Cuiabá, e João Ernesto Ferreira, de Maringuari (Paraná).

FESTA DANÇANTE

Elementos femininos da FRN vão realizar, às 20 horas do próximo sábado, no n. 131 da Av. Osvaldo Cruz, uma festa dançante em benefício da campanha Juarez-Milton.

A Legião Cívica 5 de Julho terminou do seguinte modo o manifesto que lançou de apoio às candidaturas Juarez-Milton:

ADESÃO DA "5 DE JULHO"

"A Legião Cívica 5 de Julho aconselha assim aos seus associados cerrarem fileiras em tôrno do velho revolucionário de 1922, 1924 e 1930, empenhando todos os seus esforços para que aquele que outrora combateu de armas nas mãos por um Brasil melhor, possa, pelo voto livre de seus concidadãos, realizar, no Govêrno, o ideal a que vem dedicando uma inteligência esclarecida, um caráter sem jaça e uma atividade inteiramente dedicada ao serviço desinteressado de sua classe, de seu povo e de sua Pátria".

DR. J. UCHOA
Médico Oftalmologista
RUA SENADOR DANTAS, 20 - 6.º - S. 604. Fone 42-5052
Diàriamente, das 16 às 18 hs.

PERÓN ANUNCIA COMPLÔ

BUENOS AIRES, 15 (AFP-DC) — O Govêrno peronista anunciou a descoberta de uma conspiração contra a vida de Perón e diversos chefes militares, marcada para explodir hoje, sob a orientação de elementos nacionalistas, católicos, comunistas e grupos do Partido Radical e do Partido Socialista, dirigidos por oficiais reformados da Marinha e do Exército.

No inquérito realizado, foi apurada a responsabilidade do dirigente radical Miguel Torino, e do sr. Maria Amadeo, ex-alto funcionário do Ministério do Exterior. O movimento seria iniciado por grupos civis que provocariam desordens e atacariam as estações de eletricidade, rádios, centros de comunicação, a CGT e os comissariados de Polícia, daí se seguindo o assassinato de Perón, de Lucero e de outros chefes militares.

Fim da trégua

Diante dêsse fato, o jornal "Democracia", que exprime as diretrizes de Perón, anunciou domingo o fim da trégua anunciada pelo ditador no seu discurso de 5 de julho. O jornal peronista acusa a oposição de ter mantido a linha intransigente de ataques ao govêrno, indiferente aos seus apelos pacifistas, e previne que, de agora em diante, "a violência será respondida com a violência"

Armeiros detidos

Ao anunciar ter evitado "complot" antiperonista, informou a polícia ter detido inúmeros armeiros que forneceram armas e munições aos conjurados, que teriam obtido vários apartamentos, situados numa das principais ruas por onde passa diàriamente o general Perón, quando se dirige de sua residência para o Palácio do Govêrno.

Acrescenta a polícia a informação de que deteve, na madrugada de hoje, um "jipe" com seis passageiros, que levavam várias armas e forneceram informações sôbre a organização e sôbre o armamento dos conjurados.

Operarão sexta-feira Canrobert

O gal. Canrobert Pereira da Costa deverá ser operado da vesícula na próxima sexta-feira pela seguinte equipe médica: cel. Osvaldo Monteiro, e majores Fernando Lins, Breno Mariano e Ito Miranda (anestesista).

Durante todo o período pré-operatório o gal. Canrobert não receberá visitas, em atendimento às prescrições médicas. No entanto seu estado de saúde é satisfatório, esperando os médicos que poucos dias após a operação o gal. Canrobert possa voltar às suas atividades normais.

Nos Quatro Cantos do Mundo

Critica o PDI a decisão da França sôbre o Marrocos

PARIS, 15 — (AFP) — O Partido Democrático da Independência (marroquino), enviou à imprensa um comunicado no qual declara notadamente.

"SOLUÇÃO DE COMPROMISSO"

— "O PDI constata que a "solução de compromisso" que o Govêrno francês adotou em 12 de agôsto, na crise franco-marroquina, não responde à expectativa e às aspirações legítimas do povo marroquino, e que êle não pode de maneira alguma ajudar a solução dessa crise.

— "O partido constata, pelo contrário, que essa solução não fará senão agravar ainda mais uma situação já seriamente comprometida pelas faltas cometidas, pelas tergiversações e a ignorância dos dados fundamentais do problema marroquino".

NOVA TERGIVERSÃO

PARIS, 15 (*AFP*) — O sr. Driss Kamal Tazi, marroquino vizir delegado da produção industrial e das minas, dirigiu à imprensa um comunicado no qual declara notadamente:

— "O Govêrno francês acaba de tomar decisões em vista da solução da crise franco-marroquina. Essas decisões contradizem em todos os pontos as reivindicações legítimas e nacionais do povo marroquino. Essa nova tergiversão arrisca ter consequências extremamente graves a respeito, de uma parte, às provocações a que não deixarão de se entregar os meios reacionários e colonialistas, e doutra parte a determinação inquebrantável do povo marroquino de realizar suas aspirações históricas".

— "E' de meu dever acentuar que nenhum patriota poderia colaborar para uma tentativa qualquer de solução da crise, enquanto não tivetem sido realizadas as condições seguintes:

1 — Saída de Ben Arafa e constituição de um Conselho de Regência.

2 — Retorno de S. M. Sidi Mohamed Ben Youseff.

3 — Formação de um govêrno provisório de negociações, compreendendo todos os representantes e diversas tendências da opinião pública marroquina".

ENTREGA DE CARTAS

RABAT, 15 (*AFP*) — O sr. Gilbert Grandval, presidente da França no Marrocos, esteve no Palácio Imperial de Rabat, onde entregou ao Sultão as duas cartas dirigidas ao mesmo pelo sr. Coty, Presidente da República, e sr. Faure, Presidente do Conselho.

Início, amanhã, da reunião dos ministros centro-americanos

GUATEMALA, 15 — (Auguste Mulet Descamps, da FP) — A primeira reunião dos ministros centro-americanos das Relações Exteriores, no quadro da organização dos Estados da América Central (ODECA) será iniciada na próxima quarta-feira, 17 do corrente, depois de um adiamento de quase três anos. Pelo menos tudo permite pensar-se que essa reunião não será novamente adiada.

ADIADO DE 1952

Segundo as estipulações da Carta de São Salvador — ato de constituição da ODECA, que foi assinado em 1951 por cinco países que na época colonial formavam o Reino da Guatemala — essa primeira reunião deveria ter sido realizada em setembro de 1952.

O motivo do adiamento foi primeiramente a proposta feita pelo Ministro das Relações Exteriores de São Salvador, naquela época, Roberto Canessa, que desejava tratar, no seio da ODECA, do problema da infiltração comunista na América Central. O coronel Jacobo Arbenz, então presidente da Guatemala, logo que conheceu a proposta, não mais quis ouvir falar na ODECA, e se pôs à frente para denunciar a Carta de São Salvador Manuel Galich, que foi o primeiro ministro das Relações Exteriores do ex-govêrno Arbenz e um dos ex-patronos da ODECA, com Canessa, tentou em vão convencer Arbenz a aceitar a proposta do chanceler de São Salvador, defendendo o ponto de vista da Guatemala no seio da organização centro-americana; diante da intransigência do presidente, Galich pediu demissão e partiu como embaixador para Buenos Aires, onde está atualmente como refugiado político. O seu sucessor, doutor Raúl Osegueda — que hoje vive exilado do México — igualmente partidário de ser aceita a discussão do problema da infiltração comunista — tentou sem sucesso convencer Arbenz, e finalmente, por ordem do mesmo teve de denunciar, em abril de 1953, a Carta de São Salvador.

Resenha Internacional

Recrutamento

WASHINGTON, 15 (AFP) — Uma portaria governamental, autorizando o recrutamento de um novo contingente de jovens de menos de 18 anos e meio, para as formações de reserva do Exército e dos Fuzileiros, foi publicada sábado.

Viagem jornalística

LIMA, 15 (AFP) — O sr. Emile Servan Schreiber, codiretor de "Les Echos", de Paris, chegará hoje a Lima, em nova etapa de sua viagem jornalística pela América do Sul. Pronunciará conferências em Lima, irá a Cuzco, e realizará vários trabalhos profissionais para seu jornal.

Aliança inter-árabe

DAMASCO, 15 (AFP) — "Estou disposto a qualquer momento a assinar uma aliança interarabe tripartite" — declarou o coronel Abdel Nasser, presidente do Conselho egípcio, em entrevista ao correspondente do jornal sírio "Al Fayaha", sôbre as razões do atraso na assinatura dessa aliança.

"Furacão "Connie"

NOVA YORK, 15 (AFP) — Mais de 400.000 novaiorquinos telefonaram para Weather 6112, a fim de ser mantidos ao corrente da progressão do "Connie", o furacão que devasta as costas.

Em atividade o Etna

CATANIA, 15 (AFP) — Um violento recrudescimento de atividade do Etna foi registrado à noite de sábado para domingo. O fenômeno é visível de Catânia, onde se ouvem os rumores das explosões que se sucedem a intervalos de 3 a 4 minutos. Colunas de fumo e de fogo se elevam a uma centena de metros.

Satélite artificial

WASHINGTON, 15 (AFP) — O satélite artificial da terra, cujo lançamento foi recentemente anunciado pelo govêrno americano, seria, consoante todas as probabilidades, lançado dos campos de provas para os projetis teleguiados, situados na base do rio Banana, na Flórida, declarou o cientista alemão Willy Ley, técnico em foguetes, no decorrer de uma emissão na televisão americana.

Poliomielite

NOVA YORK, 15 (AFP) — Em um relatório dirigido aos médicos e hospitais, a Fundação Nacional para a Luta contra a poliomielite, firma que o sôro preparado segundo as novas regulamentações é seguro, e que as últimas pesquisas demonstram que êle "reduzirá de 80 a 90% os riscos da poliomielite paralítica".

Eisenhower em férias

WASHINGTON, 15 (AFP) — O presidente Eisenhower deixou Washington à tarde de ontem, a bordo de seu avião pessoal, com destino a Denwer (Colorado), onde deve passar várias semanas de férias.

Avjões nos EE. UU.

SAN FRANCISCO, 15 (AFP) — "Mais da metade dos 2.700 aviões de que dispõem os reservistas da aviação americana, são aparelhos a reação", declarou o sr. Roger Levys, Secretário-Adjunto da Aviação, falando em San Francisco perante o Congresso da Associação das Fôrças Aéreas.

Manifestações em Seul

SEUL, 15 (AFP) — Cêrca de 500 monjes budistas fizeram uma manifestação diante da embaixada americana nesta capital, contra a presença da Comissão Neutra de controle do Armistício na Coréia. Após terem dito orações e cantado em côro, os monjes desfilaram silenciosamente nas ruas de Seul.

Emprêgo de isótopos rádioativos na produção agrícola

GENEBRA, 15 — (AFP) — A produção agrícola mundial aumentará em consideráveis proporções dentro de alguns anos graças aos corpos radioativos, — eis o que declararam em substância, hoje de manhã, na Conferência atômica, cientistas que apresentaram comunicações a respeito do emprêgo dos isótopos radioativos na agricultura.

ADUBOS RADIOATIVOS

Em consequência de algumas descobertas recentemente realizadas, as plantas podem assimilar pelas folhas as matérias minerais necessárias ao seu desenvolvimento, notadamente adubos radioativos, aumentando grandemente o seu rendimento. A colheita de cana em Hawai foi melhorada pela aspersão das folhas com fasfato e pela irrigação das plantas com água contendo adubos radioativos: foram assim produzidos cinquenta por cento da colheita, elevando-se a um milhão de toneladas. Graças ao emprêgo controlado das radiações é possível provocar alterações entre as plantas e melhorar assim a sua qualidade, resistência, produção, rapidez de crescimento, etc.

Foi assim obtido nos Estados Unidos notável aumento da colheita de araquídeos. E' conhecido agora o segrêdo do intercâmbio nutritivo das plantas. No tronco de um carvalho a seiva sobe com a velocidade de um metro por minuto: sais introduzidos nas raízes de uma dessas árvores foram localizados quinze minutos mais tarde nas folhas. A árvore tinha onze metros de altura. Os isótopos puzeram em evidência a interdependência entre as raízes dos carvalhos vizinhos uns aos outros. Compreendeu-se assim porque certas moléstias se propagam com muita rapidez de uma a outra árvore. As plantas, para viver, têm necessidade de consideràvel quantidades de sais minerais, que extraem do solo. As quantidades desses sais e a sua ação puderam ser apreciadas com o emprêgo dos isótopos. A ciência atômica dá igualmente um novo impulso à luta contra os insetos parasitas e contra certos môfos. Finalmente, graças aos isótopos, será possível resolver-se brevemente o mistério do metabolismo dos vegetais e notadamente o da fotossíntese.

Cong Kon: 'fazer por qualquer forma a união da Coréia'

TÓQUIO, 15 — (AFP) — "As fôrças armadas da Coréia do Norte realizarão a unidade da Coréia por todos os meios", declarou notadamente o Ministro da Defesa da Coréia Setentrional, sr. Choi Cong Kon, em discurso proferido por motivo da celebração do décimo aniversário da libertação da Coréia, — anuncia a rádio de Pyong Yang.

POLÍTICA DE "COEXISTÊNCIA"

SEUL, 15 (*AFP*) — Tomando a palavra, ontem, décimo aniversário da libertação da Coréia, o presidente Syngman Rhee criticou a política de "co-existência", tal como foi apresentada pelo presidente Eisenhower na Conferência de Genebra.

Em seguida, o presidente lançou um apêlo às nações ocidentais, pedindo-lhes para não procurarem eludir o "problema vital" que apresenta a luta contra a agressão comunista.

Expondo as razões de sua oposição à idéia da co-existência, o presidente Syngman Rhee expressou o receio de vê-la entrar em aplicação nas futuras negociações com os comunistas, no que concerne aos problemas do Extremo Oriente. "Louvamos os esforços tentados em uma base honrosa, para evitar a guerra, prosseguiu o orador. Entretanto, as democracias devem encarar a idéia da co-existência de maneira realista".

Após ter afirmado que um dos principais problemas da Ásia consistia em obter a retirada dos "agressores comunistas chineses" da Coréia do Norte, o presidente Rhee assumiu o compromisso de "libertar" o território.

PROBLEMA COREANO

PARIS, 15 (*AFP*) — O sr. Chu Teh, Vice-Presidente da República Popular Chinesa, reclamou ontem a solução do problema coreano, em discurso proferido na cidade de Pyong Yong por motivo do décimo aniversário da libertação da Coréia e divulgado pela agência "Nova China em emissão radiotelegráfica recebida em Paris". Salientou notadamente Chu Teh: "Se todos os países interessados têm o desejo sincero de resolver os problemas internacionais em espírito de compreensão e de cooperação, esses países não podem ignorar o problema coreano e deverão empregar o máximo de esforços para consolidar o armistício na Coréia e conseguir a unificação pacífica deste país".

D. Sara inaugura e discursa num comitê J-J: S. Paulo

A sra. Sara Lemos Kubitschek presidiu, ontem à noite, em São Paulo, a solenidade de inauguração do Comitê Feminino Ferroviário, orientado pela sra. Zubeiga Ribeiro, à Rua do Gasômetro, 433. Falaram, nessa ocasião, além da Presidente do Comitê Feminino Central, os srs. Oto Ribeiro, Romualdo Martins e Werner Schall e a sra. Gilda Marques.

Hoje, d. Sara prosseguirá em seu programa de inaugurar mais de uma dezena de comitês femininos, durante sua permanência em São Paulo. Às 9,45 horas, visitará as fábricas da firma Nadir Figueiredo SA., devendo almoçar com os operários da fábrica central da emprêsa.

O DISCURSO

Foi o seguinte, na íntegra, o discurso pronunciado pela sra. Sara Kubitschek na cerimônia de instalação do Comitê Feminino Ferroviário de São Paulo:

«Em cidades como São Paulo, onde, na trepidação intensa do trabalho, vibra o mais veemente desejo de contribuir para que a civilização brasileira alcance os seus gloriosos destinos, é que melhor podemos meditar sôbre o valor do trabalho quando influído de forte e palpitante sentimento cívico. São Paulo reflete os predicados peculiares a esta admirável gente, cujo grande poder de realização só é comparável ao seu grande amor pelo Brasil.

«Nada mais grato, pois, do que vir a São Paulo neste momento em que o povo brasileiro afirma, em demonstrações calorosas, todo o seu patriotismo. Aqui, neste ambiente hospitaleiro e cordial, entre os bons amigos de S. Paulo, comove-me sentir que a mulher bandeirante também está a postos, a serviço, mais uma vez, de uma causa que sabe compreender na sua extensão e altitude e que levará com o seu esfôrço e o seu apoio, à almejada vitória. Os Comitês Femininos que se instalam nesta extraordinária metrópole atestam o civismo da mulher paulista e a sua dedicação aos movimentos propícios à manifestação dos sentimentos que exaltam e dignificam o ser humano.

"Já por todo o Brasil se irradia a campanha iniciada com o primeiro Comitê Feminino. Era lícito prever, desde o primeiro instante, que ela se ampliaria, num desdobramento magnífico, porque jamais deixou de alcançar ressonância no coração da mulher brasileira qualquer iniciativa que significasse uma convocação à luta por um ideal puro e superior. E se o ideal que ora nos identifica tem a iluminá-lo a justa ambição de servir ao Brasil, de construir para os que nos sucederem uma Pátria materialmente forte e espiritualmente unida, não poderia a mulher brasileira permanecer, diante dêle na negação ou na indiferença, mas cabia-lhe sim contribuir para o seu êxito e vitória, com todo o calor do seu entusiasmo.

"E' êsse entusiasmo que anima as nossas caras companheiras do Comitê que neste momento se inaugura. Neste encantador recanto de São Paulo, onde se sente ao vivo a vibração harmoniosa do trabalho, onde se executam, com perseverança e tenacidade, tarefas das mais úteis para o constante progresso do nosso País, caberá a êste Comitê desenvolver atividade ampla e profunda e prestar inapreciável colaboração para o triunfo final. A simples presença da minha dileta amiga Zuleica Ribeiro assegura-nos que essa colaboração não faltará. Mas se a ela se deve a admirável organização imprimida a êste núcleo, é dever de justiça, mencionar também a contribuição de suas valorosas companheiras. A tôdas, nesta hora para mim tão grata, quero dirigir o meu efusivo agradecimento.

"Volvo o meu pensamento, neste instante, para os primeiros dias de nossa Pátria, quando esta, envolvida ainda em névoas da incerteza, procurava afirmar-se e encontrar o roteiro seguro de seu desenvolvimento. Naqueles dias, os feitos dos heróicos bandeirantes conferiam-lhes as glórias de uma legenda de beleza imperecível. Alegra-nos ver que os intrépidos desbravadores da terra agreste encontram nos continuadores de hoje dignos herdeiros da sua fé nos destinos da Pátria e da sua determinação de levar adiante uma obra gigantesca. Sensibilizada com as cativantes gentilezas de que me cerca a generosa gente de São Paulo, sinto certa de que a causa que nos empolga terá, com o esclarecido apôio dêste nobre povo, a consagração de uma vitória que descortinará para o Brasil a clara, a luminosa estrada que conduzirá o nosso país ao grande futuro que o aguarda e a nossa gente à paz e a tranquilidade imprescindíveis a um trabalho harmonioso e construtivo".

Adicional (30%) para trabalho com inflamáveis

O Presidente da República sancionou, ontem, a resolução legislativa que institui o salário adicional de trinta por cento para todos os trabalhadores que prestam serviços em contato permanente com inflamáveis, em condições de periculosidade.

DR. LAURO LANA
Doenças Internas — Radioscopia — Consultório: Av. Copacabana, 540 — Sala 203 — Diàriamente de 8 às 11 horas — Telefone: 57-7413
Consultório: Largo São Francisco, 26. S. 413-14 — Diàriamente de 14 às 18 horas. Tel.: 43-3801

Repelida tentativa de invadir Goa com mortos e feridos

NOVA DELHI e LISBOA, 15 (AFP-DC) — Doze mortos e vinte e oito feridos é o total (ainda não definitivo) das vítimas do "Staygrah" de hoje, em que mais de 1.500 fanáticos indianos tentaram, pela segunda vez, invadir em massa o território português de Goa, por motivo da celebração do oitavo aniversário da independência da Indiia.

Embora outras possesões portuguesas (Damão e Diú) tenham sido igualmente alvo das invasões dos "staaygrahis", foi em Goa que o movimento atingiu maior gravidade, exigindo enérgica reação armada das autoridades lusas.

ATAQUE AO AMANHECER

A marcha sôbre Gôa teve início logo ao alvorecer e continuou, esporàdicamente, noite à dentro. Divididos em quatro grupos, logo de manhã 300 voluntários atravessaram a fronteira vindos de Aronda, ao passo que outros 75, divididos também, mas em grupos de 3, entraram em Makali.

Em ambas as localidades a polícia intimou os invasores a se retirarem, no que não foi atendida e ante a manifesta intenção dos indianos em continuar sua marcha pelo território português, fêz fogo contra êles. Nesse combate seis invasores foram mortos.

Outros ataques

Concentraram-se em Caranxol, fronteira oriental de Goa, as tentativas de invasão do território. Ali, mais de 2.000 pessoas penetraram em solo português. Em Patardeui o grupo foi menor, porém, não menos ousado nos propósito. Os policiais lusos repeliu-o pondo em ação as armas de fogo; o que causou a morte de seis invasores.

Maulinquem e em Surla a situação estêve séria, obrigando a polícia a pedir reforços.

Lisboa silencia

Os círculos oficiais portugueses guardaram excessiva reserva acêrca dos incidentes ocorridos em seus territórios de ultra-mar. Tal silêncio, considerado pelos observadores como muito além do normal, em questões de política internacional, é interpretado como desejo de aparentar superioridade em face dos mesmos.

Não escondem as autoridades lusas, porém, seu pesar pelo fato de a polícia dos território ter sido necessidade, em alguns casos, de recorrer ao uso das armas de fogo, o que redundou na morte de vários invasores indianos.

Discurso de Nehru

Jawaharlal Nehru, Primeiro-Ministro e Ministro do Exterior da India, em discurso proferido hoje de manhã, em Nova Delhi, por motivo do aniversario da independência de seu país, após salientar que Goa era parte integrande da India, declarou: "A história é testemunha da nossa paciência. Que ninguém, nem mesmo os "satyagrahis", se deixe enganar pela propaganda estrangeira! Não enviaremos tropas a Goa".

"Estamos decididos" — continuou Nehru — a resolver a questão pacificamente. Que todos, em Goa e no mundo inteiro, observem isso! Que julgue a opinião mundial se tem justificativa a matança de pessoas desarmadas que empregam métodos não violentos! O mundo, como as autoridades de Goa, deve capacitar-se de que não pode ser tolerada semelhante atitude". Por outro lado Jawaharlal Nehru desmentiu que a India houvesse ronrentrado tanques na fronteira de Goa.

Juscelino e Jango percorrem S. Paulo, Goiás e Rio Grande

Prosseguindo na série de viagens pelo interior paulista, onde tem recebido sucessivas demonstrações de aprêço do povo pelas suas candidaturas, os srs. Juscelino Kubitschek e João Goulart estiveram ontem nas Cidades de Presidente Venceslau e Presidente Prudente e, hoje, visitarão Capivari e São Paulo.

De amanhã até o próximo dia 23, os candidatos percorrerão as seguintes cidades (duas por dia): São Carlos e Araraquara; Piraju e Bauru; Rancharia e Assis; São Paulo e Sorocabana; Casablanca e Ribeirão Prêto; Santa Bárbara e São Paulo; e Santa Cruz e São Paulo.

GOIÁS E RIO GRANDE

No dia 24 Juscelino e Jango estarão em Goiânia, daí seguindo para o Rio Grande do Sul, onde visitarão: Livramento, Alegrete e Uruguaiana, no dia 25; Rio Grande e Pelotas, no dia 26; Santa Maria, Cachoeira do Sul, Santa Cruz, Lageado e Estrela, no dia 27 e, finalmente, no dia 28, Caxias e Pôrto Alegre

ARINOS TENTA COAGIR JANGO...

(*Conclusão da 1ª página*)

celino Kubitschek, com quem o PTB está comprometido, para exame. Frisou o sr. Jango que essas propostas de nada valeriam se não fôssem precedidas da garantia da retirada da candidatura do general Juarez Távora.

O candidato da aliança PSD-PTB à Vice-Presidência da República lembrou ao sr. Arinos que seu partido entrara na luta depois de exgotada a tentativa de união nacional, não tendo jamais sido obstáculo ao entendimento das diversas correntes. Considera, entretanto, sobretudo a essa altura, quase impossível que tenha êxito qualquer nova tentativa, pois a campanha eleitoral já bastante adiantada, criou compromissos que não podem ser cancelados. Sôbre sua candidatura, o sr. Jango Goulart afirmou que ela não é fruto de sua ambição pessoal mas da incompreensão dos adversários.

Oferta a Jango e a "salvação"

As propostas do sr. Afonso Arinos não se corporificam em fórmulas concretas, acreditando-se contudo que coloca êle como pressuposto o reconhecimento da necessidade de introduzir reformas — ou a parlamentarista, ou a eleitoral, ou a da maioria absoluta. O líder da UDN declarou ao sr. Jango Goulart que, numa eventual concordância do PTB com a pacificação proposta pela UDN, a situação pessoal do presidente trabalhista seria resguardada, sendo asseguradas aos getulistas um ambiente de respeito para o culto à memória de Getúlio Vargas e à pregação do seu programa político.

O sr. Afonso Arinos deverá falar amanhã, na Câmara dos Deputados, lançando sôbre o PSD e o PTB a responsabilidade pelo que dirá ser o fechamento da última porta aberta à salvação do regime. Hoje, depois de consultados os dirigentes pessedistas, na reunião rotineira da Executiva Nacional, o sr. Amaral Peixoto dará resposta oficial ao sr. Arinos. A bancada pessedista, reunida recentemente com a presença do sr. Juscelino Kubitschek, reafirmou posição antiretomista e o empenho de prosseguir a campanha eleitoral até a vitória.

A batalha parlamentar

A UDN, como dissemos, além da cédula oficial de votação, propõe, como base para um entendimento, que, acabem os srs. Baleeiro e Adauto Cardoso exigindo o regime, a emenda da maioria absoluta e a emenda parlamentarista.

O sr. Carlos Luz, presidente da Câmara, convocou por telegrama os deputados para comparecerem à reunião de amanhã, terça-feira, dia 17, para votar a emenda parlamentarista, adiada já três vezes por falta de número. Espera-se que hoje ainda entre em discussão o projeto de lei eleitoral de emergência oriundo do Senado instituindo a lista oficial de votação.

Por solicitação da UDN, serão realizadas sessões noturnas destinadas a acelerar a discussão e permitir, amanhã à noite ou 5a.-feira, a votação da lei de emergência. O PSD não entraria na discussão do mistério, por considerar que o assunto já foi amplamente debatido na Câmara. Em ocasião da reforma eleitoral. Limitar-se-ia, assim, o partido majoritário a votar contra o dispositivo.

O sr. Afonso Arinos, conforme noticiamos, convocou por telegrama os deputados udenistas ausentes do Rio para comparecerem ou para se licenciarem, dando conta que os suplentes preencham seus lugares na votação de uma matéria que o partido considera vital para a salvação do regime.

A bancada udenista, de 74 membros, espera, com sua presença maciça, influir nos resultados, na expectativa de que o PSD não se entregue a mobilização semelhante. A emenda parlamentarista, que exigiria dois terços para sua votação, não oferece qualquer perspectiva de êxito. Os udenistas, entretanto, alimentam a esperança de convencer o PSD a aceitar a emenda da maioria absoluta, alegando que, tendo o sr. Kubitschek a base parlamentar majoritária teria sua eleição ratificada pelo Congresso sem qualquer risco, sendo eleito por maioria relativa, no escrutínio popular.

Raymundo Orlando Guilhon
ADVOGADO
RUA MÉXICO, 74 — S/507
Fone: 22-5788

REESTRUTURAÇÃO NA NOROESTE DO BRASIL

O presidente da República sancionou ontem a lei reestruturando o Quadro IV da Estrada de Ferro Noroeste do Brasil, do Ministério da Viação e Obras Públicas.

DR. PEDRO DE ALBUQUERQUE
DOENÇAS SEXUAIS E URINARIAS
Rosário, 98 — De 1 às 6

Juscelino na Comissão de Honra dos Jornalistas

O sr. Juscelino Kubitschek fará parte da Comissão de Honra do VI Congresso Nacional dos Jornalistas, a reunir-se em Belo Horizonte de 7 a 12 de setembro vindouro.

A comunicação foi dirigida ao candidato pessedista pelo Presidente da Comissão Organizadora daquele conclave, jornalista Marcelo Coimbra Tavares.

COMISSÃO DE HONRA

"Prezado Senhor.

Tenho a satisfação de comunicar que a Comissão Organizadora do VI Congresso Nacional de Jornalistas, a reunir-se em Belo Horizonte, de 7 a 12 de Setembro próximo vindouro, resolveu incluir o nome de Vossa Excelência na Comissão de Honra daquêle magno certame da classe.

O VI Congresso Nacional de Jornalistas tem por objetivo o congraçamento da classe e o estudo dos problemas que se relacionam com o exercício da profissão e com as atividades da imprensa no país.

A inclusão do nome de Vossa Excelência na Comissão de Honra é um testemunho do apreço em que o têm os jornalistas do Brasil e constitui homenagem merecida, com a qual pessoalmente me solidarizo.

Certos do comparecimento de Vossa Excelência à sessão magna de instalação do Congresso e de sua preciosa colaboração para o maior êxito do conclave nacional da classe, aproveito a oportunidade para apresentar-lhe a segurança de meu alto apreço e estima".

Elias Adaime não quer ser candidato ao govêrno

FLORIANOPOLIS — (Especial para o DC) — Várias entidades sindicais do Estado convidaram o deputado Elias Adaime para se candidatar ao Govêrno de Santa Catarina, face à receptividade que tem o seu nome junto às classes trabalhadoras.

Tendo recusado o convite, o deputado Elias Adaime prosseguiu sua excursão pelos municípios de Santa Catarina, a fim de inspecionar a assistência que os institutos de previdência social vêm prestando aos associados locais.

REITERAM

Os convites endereçados ao deputado Elias Adaime partiram das entidades classistas de Florianópolis, Itajaí e Laguna e vêm sendo reiterados em todos os outros municípios visitados pelo parlamentar.

Em Laguna, os trabalhadores e suas famílias reuniram-se aos milhares exigindo que o deputado Adaime aceitasse sua candidatura. Esperavam, desta forma, demonstrar sua gratidão pelo fato do parlamentar haver possibilitado a eletrificação da cidade

NEUTRO

Embora não tenha aceitado sua candidatura, o deputado Elias Adaime permanece neutro na luta eleitoral que travam Francisco Galotti e Jorge Lacerda para o govêrno do Estado.

DEBATE SOBRE PROBLEMAS RURAIS NA TARESP

S. PAULO, 15 (Asapress) — Os srs. Juscelino Kubitschek, Ademar de Barros e Plínio Salgado deverão comparecer a um debate sôbre problemas rurais, na TARESP de São Paulo. O sr. Juscelino Kubitschek estará presente na sede da entidade às 9 horas.

ANISTIA DOS DEVEDORES DE IMPOSTOS TERRITORIAIS

MANAUS, 15 (Asapress) — O governador Plínio Ramos Coelho, enviou mensagem à Assembléia Legislativa do Estado acompanhada de projeto de Lei, concedendo anistia a todos os proprietários de lotes de terras situados no interior do Estado, que se encontram em atraso com os impostos territoriais.

O SR. JUSCELINO KUBITSCHEK EM S. PAULO

S. PAULO, 15 (Asapress) — O sr. Juscelino Kubitschek, que se encontra em campanha política pelo interior deste Estado, em companhia do sr. João Goulart, estará nesta Capital, no próximo dia 24. Tratase do primeiro candidato à presidência da República a entrar em contato com o eleitorado desta cidade, sabendo-se que participará de uma série de comícios relampagos, além de manter contato com dirigentes sindicais e participar de concentrações operárias.

O PSD E A PACIFICAÇÃO NA PARAIBA

J. PESSOA, 15 (Asapress) — O sr. Alfredo Ismael, falando à Asapress, disse o seguinte:

"Vejo a pacificação política da Paraíba como um esforço geral dos partidos, inspirados nos altos interêsses do Estado, e o meu partido, o PSD, que foi um dos precursores, através da palavra do sr. Rui Carneiro, do movimento harmônico, está satisfeito com a escolha do sr. Flávio Ribeiro, que é, acima de tudo, um homem bem capaz, pelo seu proverbial amor à palavra empenhada, de cumprir um programa interpartidário com absoluta lealdade de ânimo. Quanto ao programa administrativo, está êle igualmente apto a nos dar um govêrno à altura das exigências do nosso Estado".

CUNHA BUENO DEIXA O PSD

S. PAULO, 15 (Asapress) — Em comunicado distribuído à imprensa, o PSD de S. Paulo informou que considera o sr. Cunha Bueno desligado de suas fileiras, ante o seu ato de rebeldia, passando a trabalhar em favor dos adversários do partido. Ainda ontem o sr. Cunha Bueno seguiu para o Paraná, a fim de se incorporar na caravana do cel. Juarez Távora

CONFIA NA MAGISTRATURA PAULISTA

MACEIO', 15 (Asapress) — Durante o comício realizado nesta Capital, o sr. Ademar de Barros denunciou que elementos da alta direção do PSD teriam ido a São Paulo, em dias da semana passada, a fim de tentar subornar a Justiça paulista, para condenação no processo por crime de calúnia, movido pelo ex-governador Lucas Nogueira Garcez.

Disse ainda o candidato populista, que os pessedistas tendo o pleito perdido, tentam não de recursos mesquinhos para libertar a opinião pública. Acrescentou, entretanto, que confia na magistratura paulista, que sempre foi imparcial e correta nos seus julgamentos.

Escreveu a Juarez: foi prêso

PORTO ALEGRE, 15 (Asapress) — Foi recolhido ao quartel do 5.º Batalhão de Engenharia, a fim de cumprir pena disciplinar, o major Pedro Arbues Alvarez, que, recentemente, dirigiu uma carta aberta ao general Juarez Távora.

Estando o referido militar em serviço ativo do Exército, achava-se impedido de fazer manifestações públicas sôbre questões políticas.

DR. JOAQUIM VIDAL
OCULISTA — As 14 horas
Av. Almirante Barroso, 97
5º andar — Tel.: 22-5421

PULGAS
BARATAS
Mosquitos etc. Chame o melhor serviço de dedetização líquida com garantia de 6 meses
ISAM TEL. 27-9797
Serviço especial contra
CUPIM

LINHOS-ENXOVAIS
Linho puro legítimo belga branco "00" — larg. 2,60 metro Cr$ 240,00
Linho puro legítimo belga em côres "00" — larg. 2,60 metro Cr$ 260,00
Linho puro tipo belga branco — larg. 2,20 metro Cr$ 175,00
Linho puro irlandês para vestido, côres — larg. 0,90 metro Cr$ 125,00
Cambraia linho irlandesa côres — desde Cr$ 123,00
Cambraia irlandesa, Branca — larg. 0,90 desde Cr$ 110,00
Grande sortimento de guarnições adamascadas em puro linho, de cha ou jantar em diversos tamanhos; toalhas de rosto de linho com franjas ou abrir lenços, cretones e linhos em diversas larguras.
Partidas completas de puro linho belga ou tecido nacional — Facilita-se o pagamento — Lothar Hermann & Cia. Ltda. Av. Rio Branco, 109/125 — 2.º andar — S. 207 e 208 — Tel.: 22-3152 — Ao lado do "Jornal do Brasil" — Remetemos para o interior somente pelo reembolso postal ou aéreo para compras acima de Cr$ 1.000,00.

Copacabana — Apartamentos
85% Financiados
4 EDIFICIOS PRONTOS EM 30 DIAS
Vários tipos de apartamentos com 1 e 2 salas, 1, 2, 3 e 4 quartos, a partir de Cr$ 335.000,00
Rua Paula Freitas n. 19, a 15 metros da Avenida Atlântica
Tratar: Av. Graça Aranha n. 226 - sala 1102 - Tel. 22-0407
Pague só, 15% e more em seu apartamento.

Seguros de Educação de Dotação de Criança
dois magníficos planos com que você garantirá o futuro de seu filho — são oferecidos pelo
"SÃO PAULO"
COMPANHIA NACIONAL DE SEGUROS DE VIDA
DIRETORIA
Dr. José Mario Whitaker
Dr. Erasmo Teixeira de Assumpção
Dr. José Carlos de Macedo Soares
S.F.D.
Rua 15 de Novembro 324 - São Paulo
DEPARTAMENTO CENTRAL
Av. Rio Branco, 173 - 10.º pavimento - Distrito Federal

SIM... OS JUROS SÃO OS MESMOS... PORÉM A
ECONOMISA
DO BANCO OLIVEIRA ROXO
LHE POSSIBILITA:
• maior rendimento
• maior comodidade
E MAIS
RAPIDEZ
V. É IMEDIATAMENTE ATENDIDO NUM AMBIENTE CONFORTÁVEL COM AR CONDICIONADO
* Com estrita observância das taxas fixadas pela SUMOC
BANCO OLIVEIRA ROXO
RUA MIGUEL COUTO, 7 - AO LADO DA RUA DO OUVIDOR

A MELHOR GARANTIA
Banco Financial do Brasil S. A.
Capital: Cr$ 30.000.000,00
RUA DO OUVIDOR N.º 69
CONTA CORRENTE POPULAR
Consultem nossas taxas

Sucesso em Londres na exposição da "Escolinha de Arte"

LONDRES, 15 — (AFP) — A exposição de desenhos de crianças brasileiras, organizada pelo sr. Augusto Rodrigues, no Instituto de Artes Contemporâneas de Londres, conhece um verdadeiro sucesso, e o público de "connaisseurs" declara que o fundador das "Escolinhas de Arte" do Rio de Janeiro pode estar orgulhoso de sua obra.

A variedade dos meios empregados admirou os britânicos: pintura a óleo, desenho, aquarelas, madeiras gravadas, e diversas outras especialidades.

OS MELHORES

Os visitantes admiraram particularmente um trabalho de Alberto Hélio, de 15 anos, representando um pescador, de uma execução irreprovável, e demonstrando literalmente viva o modêlo. Outros trabalhos, de Ana Maria, notadamente seu "guerreiro índio", as visões de habitações típicas de Miriam e Maria, os hábeis trabalhos de colagem de Rely (6 anos), Maria José (10 anos), e as cenas de circo, de Ierismar (9 anos).

AVISO
AOS PASSAGEIROS DE BONDES
Conforme foi prèviamente anunciado, e tendo em vista a contingência em que se encontra a Companhia de reduzir o serviço de bondes, será suprimido o tráfego nas seguintes linhas, a partir de quarta-feira, 17 de agôsto:
Linha 31 — Lapa-Leopoldina
Linha 41 — Palmeiras-Estrada de Ferro
Bonde cativo entre Cintra Vidal e Inhaúma.
CIA. CARRIS, LUZ E FORÇA DO RIO DE JANEIRO, LTDA.

Banco Hipotecário Lar Brasileiro S. A.
Uma instituição bancária a serviço da família brasileira

Que Felicidade...

o novo Balanço de Jardim
Sólido! Seguro! Desmontável!
Em dois tamanhos, pintado a Ducco em lindas côres: À venda nas boas casas do ramo.
Visitem a nossa exposição permanente e completa dos afamados PARQUES INFANTIS!
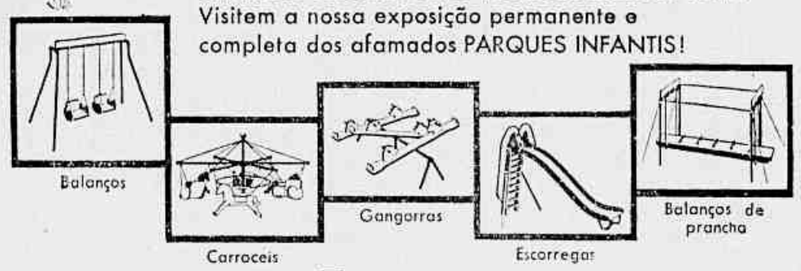

Sobrinca, S.A.
SOCIEDADE INDUSTRIAL DE BRINQUEDOS
Exposição Rua Pereira Nunes, 120 Rio de Janeiro
Tels. 48-1419 - 28-9280 Telegramas: BRINQSOB

quando fôr a NOVA YORK
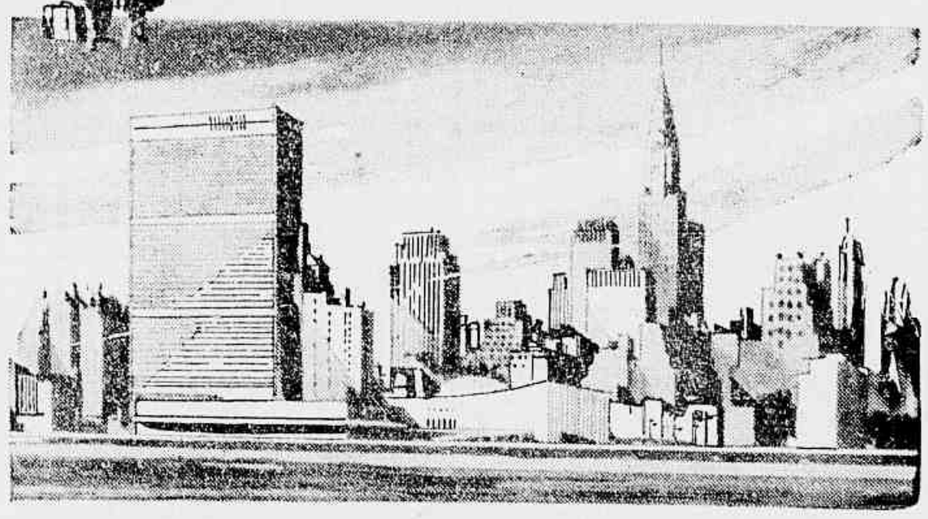
viaje com luxo e conforto no
Super-G Constellation
Pela primeira vez, na rota do Atlântico, êstes modernos quadrimotores cruzam os céus da América, estabelecendo ligação rápida e direta do Brasil para os Estados Unidos, o Uruguai e a Argentina.

À disposição dos passageiros, cabinas de luxo... poltronas reclináveis... saleta-de-estar com serviço de bar... cozinha internacional com refeições quentes... e no esmerado serviço de bordo — a tradicional cortesia Varig!
VARIG

GANHE UM AUTOMOVEL OUÇA A RADIO NACIONAL TODOS OS SABADOS A S 20,35 E CONCORRA AO "BILHETE DO POBRE"
TOSSE - GRIPE - BRONQUITE - RESFRIADO
RHUM CREOSOTADO
A VIDA DOS PULMÕES
REPRESENTANTE EXCLUSIVO NO DISTRITO FEDERAL — Distribuidora Química ERAL Ltda. — Rua Juan Pablo Duarte, 36-B — Loja

Diario Carioca

Diretor Presidente. Horácio de Carvalho Júnior
Diretor Redator-Chefe: Danton Jobim

Fundado em 17 de julho de 1928

RIO DE JANEIRO, 16 DE AGOSTO DE 1955

A nossa opinião

A salvação do regime

Está assentado, está decidido, firmemente, que a eleição de 3 de Outubro se realizará dentro dos quadros legais já estabelecidos, sem que novas reformas precipitadas venham alterar, a essa altura, as condições da disputa eleitoral. Ninguém mais duvida disso. As tentativas em contrário, visando a tumultuar o processo da consulta às massas populares, foram repelidas por facciosas ou por esconderem, nos seus refolhos, propósitos hostis à própria eleição, que se queria adiar ou cancelar.

Dessa maneira, todos os que desejam sinceramente sustentar as instituições democráticas, todos os que desejam opor um dique ao golpismo, devem concordar na validez do pleito eleitoral que se travará sob a lei que elegeu o marechal Eurico Dutra e o sr. Getúlio Vargas, melhorada em reforma recente, sem que fôssem aquelas eleições impugnadas por vícios insanáveis. A escolha do futuro Presidente da Republica só se fará democràticamente se realizada dentro dos pressupostos legais em que a mesma foi colocada, pois do contrario, atendendo aos manobristas que aspiram ao êxito pelas medidas de exceção, é fazer o jôgo da conspiração e do golpe.

Esses princípios devem ser repisados para que a opinião pública fique alertada sôbre os movimentos que se esboçam em certos setores que aspiram a passar por empenhados na lisura do pleito e na sua realização. Desconfie-se dos democratas que estabelecem condições para a sobrevivência do regime: êles são no fundo contrários ao próprio regime, pois se integram na ofensiva alarmista dos que aspiram a destruí-lo. A defesa da democracia exige uma confiança absoluta nos seus meios e uma afirmação de fé na vontade popular que há de se pronunciar lisamente, utilizando-se dos esquemas que o Código Eleitoral assentou para a sua manifestação. As restrições que se façam — e quase todos fazem — ao sistema eleitoral vigente não são de molde a invalidá-lo na sua essência e nas suas partes principais. Não será assim a falta de atendimento de uma ou outra reforma, que pareça a certos círculos políticos como importantes, que fulminará o pleito por ilegítimo.

A UDN está, nesse momento, em plena ofensiva de "salvação do regime". Ora, quem tem acompanhado até hoje as atividades do partido do Brigadeiro, desde que lhe fugiram as perspectivas de êxito eleitoral e teve de se pôr na traseira do seu eleitorado, que a trocou pela candidatura do general Juarez Távora, não deve ter ilusões sôbre os objetivos udenistas. O que se quer, nessa ofensiva salvacionista, é simplesmente transferir para a opinião a suspeição sôbre a legitimidade do pleito, para que se criem as condições de intervenção militar. A manobra será desmascarada, essa como as demais a que se entregou o bloco da ùnião nacional, da união para a supressão da democracia e a instauração de um regime de fôrça, a serviço de uma facção supostamente moralizadora.

A Câmara Municipal

Os nossos edis da Praça Floriano Peixoto estão dando um triste exemplo, sôbre o qual devem êles mesmos, meditar sèriamente. Não são todos é verdade. Mas o pepel feio de meia dúzia recai sôbre tôda a corporação legislativa da cidade.

Alguns vereadores andam irritadiços. Por qualquer coisa querem logo brigar querem se atracar em luta corporal e, não raras vêzes, um revolver aparece no cenário tumultuoso, embora não seja disparado.

Evidentemente, o povo carioca têm o direito de exigir dos seus representantes um maior respeito à Casa Legislativa onde se acham pelo seu voto. E êles têm, por sua vez, o dever de também respeitar o povo que os elegeu.

Não fica bem a homens de responsabilidade, como devem ser os edis cariocas, o uso fácil de palavras grosseiras e insultuosas. E' verdade que tudo isso decorre de um momento de irritação de ânimo, de atitudes impensadas. Mas, essa irritação e essas atitudes podem ser dominadas e controladas.

E diante dêsses espetáculos deprimentes, deveria a Câmara Municipal manter-se dentro de outra linha. E é isso o que espera o povo carioca que não deseja se desiludir dos homens que escolheu num pleito livre, como legítimos representantes da sua soberania.

O caso do cafèzinho

Decididamente estão pilheriando com os cariocas em relação a êsse cabuloso caso do cafezinho. Sempre que o produto sobe, entra em função a fórmula mágica da COFAP e se eleva o preço da xícara da rubiácea. Logicamente, quando acontece o inverso, deveria se verificar a baixa. Mas assim não se tem verificado.

Realmente, de tostão em tostão, ràpidamente o "café em pé" chegou à casa de um cruzeiro. Ocorreu, depois, a queda das cotações nos mercados internos e externos. Mas não se alterou aquele preço no varejo. Muitos reclamaram providências da C. O. F. A. P. no sentido de reajustar as vendas às realidades do custo. Tudo em vão. A Comissão só sabe aumentar.

Agora, com as geadas, pronunciou-se certa tendência para a alta do café a praso longo. Foi o suficiente para se pretender subir novamente o cafézinho. O processo andou rápido e já está na pauta do plenário.

No entanto, a verdade é que os preços estabelecidos são os da fase em que o café foi tabelado a 87 cents a libra-peso. As cotações atuais são ainda bem inferiores. Mas os exploradores querem fazer confusão e obter novas majorações. E talvez consigam realizar seus objetivos escusos, pois, a COFAP não defende os interêsses do povo. O que deveria fazer era baixar a xícara do café, como temos reclamado insistentemente. O carioca que se prepare para o golpe na sua bôlsa.

Um dever imperioso

Segundo se noticiou, nas várias varas eleitorais do Distrito Federal, em número de quinze, estão prontos, à espera dos respectivos donos, 15.000 títulos eleitorais que não foram procurados ainda pelos interessados. O Tribunal Regional do Distrito Federal, tendo em vista o acúmulo de serviço que o fato provocará, às vésperas do pleito, vem apelando para os cidadãos inscritos que procurem seus documentos, facilitando a ação da Justiça.

Êsse apelo do Tribunal se limitou ao lado material dos seus serviços. Mas, há um outro apelo que deve ser feito aos eleitores cujos títulos estão para ser entregues: o apelo ao cumprimento do dever. Hoje, pelos dispositivos constitucionais, o exercício do voto já não é mais um direito. E' um dever. O direito do eleitor está na livre escolha dos seus candidatos. A lei chega a punir os funcionários públicos que não votam.

Na atual emergência nacional, a grandeza dêsse dever se impõe ainda mais. A sorte da democracia brasileira está a merecê de aventureiros, de gananciosos, ameaçada por bandos de ciganos políticos, entre os quais têm lugar preponderante os chamados "golpistas", estes, aliás, já desmoralizados, mas que insistem na sua campanha de aviltamento da pureza do nosso regime.

O apelo que deve ser feito aos eleitores é este: vão buscar os seus títulos, armem-se devidamente, e compareçam à grande batalha de 3 de outubro, para desmascarar os tartufos e os falsos democratas. A sorte do Brasil está na compreensão que os brasileiros possam ter dêsse dever

AMPARAR MENORES OU CRIAR EMPREGOS?

FABIO SODRE'

ESTÁ cheirando fortemente a "empreguismo" essa fantasia de Instituto Nacional para cuidar de menores desamparados. Salta aos olhos, em primeiro lugar, que o problema não é "nacional" senão rigorosamente local, dependendo de fatores, tanto causais como corretivos, que variam de uma cidade para outra, inteiramente independentes, sem nenhuma influência recíproca. Seguramente, trata-se de problema da mesma ordem do pauperismo, da assistência hospitalar, dos transportes urbanos, do abastecimento dágua, da rede de esgotos, da coleta do lixo. Serão acaso problemas "nacionais" pelo simples fato de existirem em tôdas as cidades? Não nos espantaremos, contudo, se surgirem, um dia dêstes, técnicos em abastecimento dágua ou transportes urbanos propondo a criação de Institutos Nacionais para cuidarem dêsses problemas em todo o país.

E virá logo a idéia de autarquia, a fim de facilitar os esbanjamentos orçamentários sem contrôle do Govêrno. Mas o que mais reforça o cheiro de "empreguismo", da solução que se encaminha, é a orientação errônea, com que se está enfrentando o problema na sua mesma base.

Ninguém pode, realmente, contestar que é alarmante o número de menores, que se entregam à vadiagem, no Rio de Janeiro misturando-se aos malandros nas favelas e nos botequins, submetidos às tentações da criminalidade de que dificilmente conseguem escapar. Em sua imensa maioria não são menores órfãos, sem pais ou tutores mas crianças cujos impulsos de vadiagem os pais ou responsáveis não conseguem controlar. Trata-se de ocorrência bem conhecida em tôdas as partes, mais acentuadamente nos grandes centros urbanos, e cujo tratamento vem sendo objeto de estudos e experiências, de técnicos especializados em psicologia educacional, há vários decênios, sobretudo na América do Norte. O que há de alarmante, não no Brasil mas no Rio de Janeiro, é a elevadíssima percentagem, em parte alguma observada, dêsses menores na população em idade escolar.

Diante de um fenômeno tão estranho o que é que se deverá fazer em primeiro lugar? Sem a menor dúvida, pesquisar-lhe as causas específicas. Alguma coisa, seguramente, deve contribuir para isto inexistente noutras partes. Não bastariam as causas bem conhecidas — pauperismo, deficiência educativa dos pais mas principalmente, como se tem demonstrado, os desajustamentos psíquicos, os chamados problemas de personalidade — para determinar tão alta incidência da vadiagem.

Ora, o mais perfunctório exame da questão revela a existência, nesta cidade, de um fator bastante, por si só, para determinar o alarmante percentagem de menores entregues à vadiagem, e específico, porque inexistente noutras partes. Trata-se do estranho e monstruoso, é bem o têrmo, Sistema Escolar do Rio de Janeiro, onde as crianças permanecem na escola três horas no máximo, apenas duas horas em grande número delas e, em algumas, ainda menor tempo. O que é que fazem essas crianças no resto do seu dia? Como poderiam pais pobres, vivendo em moradias mínimas no tamanho, simples, cômodos em habitações coletivas, muitas vêzes, reter-las em casa o dia todo? E quando ambos os pais trabalham, como é corrente na população proletária, quem se incumbirá de os vigiar? Crianças até 4 e 5 anos podem ficar a cargo de uma vizinha amiga ou de uma irmã mais velha. Com os de 6 e 7 já seria isto difícil. Mas não há como conter os garotos de mais de 8 anos, que vão necessàriamente para a rua, misturando-se aos malandros nos botequins, copiando-lhes as atitudes e os hábitos, ajustando-se à vadiagem à criminalidade.

O que mais falta, entretanto, a essas crianças às dezenas de milhares de crianças, desamparadas pelo Sistema Escolar do Rio de Janeiro, não é sòmente quem delas cuide e lhes impeça a vadiagem, segundo a melhor técnica educacional. As crianças do Rio de Janeiro falta aquilo que é o mais essencial na Escola Primária, em todos os países civilizados — o objetivo de educar de reter a educação empreendida pelos pais, reforçá-la e a corrigir quando isto se impõe. Como teve ocasião de apontar o A. destas linhas, em 1945, num inquérito de que o incumbiu o Instituto de Psiquatria, claro é que êsse objetivo não pode ser sequer visado, no contato de 3 e 2 horas por dia, entre a educadora e os seus alunos. Cuida-se apenas de instruir, de alfabetizar, e, para isto, basta uma hora de aula, como já foi tentado em cinco turnos, no mesmo prédio escolar. Um escárneo Uma vergonha!

Parece inerível que não exista mais no Rio de Janeiro (porque há 30 anos não era assim), nesta cidade que se diz maravalhosa para esconder ou esquecer terríveis mazelas, a Escola Primária, como instituição garantidora do progresso e da paz social, corrigindo as deficiências educacionais, decorrentes das dificuldades de vida da mór parte das famílias Abandonaram, assim, as nossas Escolas a sua mais relevante função social, a de dar assistência à criança no período de socialização, de ajustamento extra-familiar, difícil, pela multiplicidade de influências deletérias próprias dos grandes centros urbanos. Entre estas, ter-se á de incluir, no convívio dos botequins, a admiração pelos heróis da malandragem, determinando a perda dos bons padrões éticos, frequentemente mal alinhavados em casa e que a Escola Primária tem a missão de cultivar restabelecer e consolidar E irrisòriamente ainda se dá o nome de Instituto de Educação à Escola onde se forma as professôras.

Diante disso, salta aos olhos que será um grave erro empreender-se o tratamento especializado, cartesiano, dos menores abandonados em número espantoso, que se entregam à vadiagem nesta capital, sem corrigir antes a principal causa dêsse fenômeno. O tratamento especializado não se destina, em parte alguma, à grande maioria dêsses menores senão àqueles, bem caracterizados, que resistem à eficiência normal do Sistema Escolar. Ter-se-á de atender primeiro, por conseguinte, à alta percentagem dos que se encontram sòmente abandonados pela Escola Primária, vítimas da desorientação e do relaxamento dos govêrnos municipais desta cidade

Ciência ao alcance de todos

BÓLIDOS E METEORITOS

UM dos espetáculos mais belos de ser observado, é sem dúvida o fenômeno conhecido como "estrêlas cadentes".

Tais espetáculos provocam um cenário magnífico não só pelo inesperado de sua aparição como também pelo feérico que oferece.

São causados pela aparição dos bólides ou meteoritos. Bólides são pequenos corpos celestes de dimensões variadas que circulam no espaço em tôdas as direções e encontram o globo terrestre.

Quando atraídos pelo nosso planeta, aqui penetram, e ao atravessar a nossa atmosfera produzem uma grande luminosidade dando o aspecto de uma bola de fogo.

Podemos bem ter uma noção de todo o esplendor que proporciona a passagem de um destes corpúsculos, sabendo-se que muitas vezes pode produzir um clarão superior ao da lua cheia.

As mais das vezes, porém, em noites escuras, vê-se um risco luminoso, que por segundos sulca o espaço cósmico, indo morrer além, e, segundo a crêndice popular, deve-se fazer um pedido.

Se apenas um bólide causa admiração, façamos uma idéia da avassalante grandeza de inúmeros destes corpos incandecentes surgindo de diversos lugares ao mesmo tempo, riscando o céu em diversos pontos, numa correria louca.

Não é de estranhar, quando lemos que a população quedou-se pasmada para depois ser levada ao paroxismo do terror, na conhecida "chuva de estrêlas" ocorrida em 1833, quando inúmeros meteoritos riscaram ao mesmo tempo o espaço, invadindo com sua luminosidade a escuridão noturna.

Entretanto, os enxames meteoríticos são comuns. Épocas há, em que muitos dêsses corpos, aparecem juntos, numa frequência de mais de 70 por segundo.

A maioria porém passa despercebida, e, apenas para o observador tenaz, entusiasta da meteorítica, êles aparecem com tôda a sua beleza. Agôsto, setembro, dezembro, são os meses que os enxames meteoríticos visitam à Terra.

Todavia, nem a têrça parte chega até nós.

MUITO embora pareça-nos que êles vão pelo espaço numa corrida sem destino, os bólides obedecem às leis que regem todos os corpos celestes, e como todos têm o seu caminho.

Apenas, quando, acontece que a sua rota cruze com a órbita da Terra, êle é atraído pela nossa massa, e aqui vem ter, embora muito fragmentado.

De um modo geral, podemos calcular que uns vinte milhões destes pequenos corpos celestes cheguem à Terra diàriamente.

Entretanto, uma parcela mínima dêsse número é conhecida. Na maioria, os corpúsculos são tão pequenos que se fundem quase que inteiramente ao penetrar na atmosfera celeste. O que dêles resta, na maioria poeira meteorítica, cai despercebida, e quando resta ainda pequenos fragmentos estes também são de tamanho tão insignificante que não deixam vestígios de sua passagem.

OUTRO aspecto interessante é a preferência dêsses visitantes para os lugares desabitados da Terra. Grande número cai nos oceanos e mares, e outros tantos nos desertos. Na verdade podemos citar um número reduzido que caíram em cidades e provocaram com sua queda destruição e morte.

Apenas a face da Terra sofre com o embate do fragmento celeste, e conserva em forma de cratera que às vezes compreende alguns quilômetros de diâmetro, a chegada de um meteoro.

Atualmente, com o interesse despertado em um grande número de pessoas que não sendo cientistas têm, todavia, na meteorítica seu esporte, foi possível uma noção mais ampla do movimento intenso dos bólides.

A passagem de um corpúsculo luminoso não é mais um mero acaso para os habitantes da Terra. Muito ao contrário, é devido a uma observação constante, paciente, que se deve muito dos conhecimentos que atualmente fizeram dêsse esporte uma ciência especializada, a Meteorítica.

Nos Estados Unidos da América do Norte existem aé clubes em que os sócios são amadores, e munidos de seus telescópios passam pare da noite perscrutando o céu, à espera que passe algum, e de máquina pronta (tais máquinas fotográficas são conjugadas ao telescópio), ao menor indício batem chapas que muitas vezes, quando reveladas dão belas fotografias em que se vê claramente o risco luminoso e até sinais de explosões a que são submetidos.

Atualmente o número dêsses amadores já se estende a diversas regiões da Terra, muito embora seja nos Estados Unidos a meca dos aficionados da meteorítica.

Há épocas em que os enxames percorrem o céu, como ievas fulgurantes.

Sabe-se que êles procedem das constelações dos Perseus, do Leão, dos Gêmeos, e conforme os meses do ano.

Assim, muito embora com o conhecimento mais detalhado, a humanidade se já não fica temerosa, conforme na antiguidade, em que ligavam a alguma catastrofe um enxame meteorítico, tem seu interêsse cada vez mais desperto pelos misteriosos andarilhos do espaço cósmico.

EFEMERIDES

16 DE AGÔSTO

1908 — Morre, em Paris Samuel Mac-Dowell.

Patino declara ser legal o seu pedido de divórcio

MÉXICO, 15 (AFP) — Antenor Patiño, o 'Rei do Estanho', cujo pedido de divórcio ocupa o primeiro lugar na crônica mexicana êstes últimos dias, declarou que sua residência legal era efetivamente o México e que o processo que êle apresentou ante a justiça mexicana era portanto, perfeitamente normal. Patiño estava até ontem no México, a despeito das informações segundo as quais não se encontrava na capital mexicana: ontem à noite, é que partiu para Cuba. Foi uma aversão pela publicidade que causou indiretamente o erro cometido a respeito, pois que Patiño registra-se nos hotéis e companhias de aviação como "Antenor P. Rodriguez", a fim de não ser identificado.

Foi o próprio milionário quem esclareceu tais fatos ante a imprensa, pedindo aos jornais, porém, "para respeitar sua vida particular, vista que o divórcio dizia respeito apenas a êle e sua mulher"; acrescentou que fixara residência no México porque gostava do país e ali encontrara o clima que procurava, porque estava mais perto dos Estados Unidos, onde se localiza seu centro de negócios, e não exclusivamente para poder divorciar-se.

A verdade, porém, é que Patiño, no México, pode divorciar-se, o que não poderia fazer em sua terra, a Bolívia, onde o divórcio só é concedido no caso de ser admitido nos países em que se contraem os casamentos. Não é êsse o caso de Patiño, casado em Madri. Patiño declarou ainda que a seu pesar fôra obrigado a usar o artifício do adultério, no processo, porque sua espôsa não queria conceder-lhe a separação legal, embora o casal já viva, de fato, separado, há dez anos.

A OPINIÃO DO LEITOR

Bem ou mal o aumento dos ingressos no futebol?

Do leitor Epaminondas Melo: "Lembraram-se, agora, de que os preços dos ingressos de futebol, na Capital Federal, há cinco anos não têm aumento e como, nesta terra, nada pode ter seu custo estabilizado por muito tempo, então se está pensando em cobrar mais para que o carioca possa ir ver a um jôgo do seu esporte favorito.

Naturalmente que se os ingressos forem majorados, o povo comparecerá, em massa, como agora aos campos, enchendo os clubes de maior movimento financeiro. E como dinheiro foi feito para circular, vai acontecer o seguinte: os preços dos jogadores, que no momento já sobem a cifras astronômicas, aumentarão ainda mais. Depois de certo tempo, haverá necessidade de novo reajustamento para fazer face às novas necessidades de mais dinheiro. E assim continuará.

Os dirigentes dos clubes de futebol do Rio de Janeiro lembram-se, agora, de aumentar os preços dos ingressos, depois que tiveram notícia, através de uma ampla reportagem, de que os preços dos ingressos no futebol italiano são mais altos do que no futebol brasileiro.

E' verdade. Também li a reportagem. Na Itália, as rendas de cinco milhões de cruzeiros são rendas normais, enquanto que aqui no Rio ela só foi registrada no principal jôgo da Copa do Mundo aqui disputada. E' verdade que aqui o número de frequentadores, nos grandes jogos, é superior ao das assistências romanas e que, como é óbvio, se equipar-se os preços brasileiros aos italianos, as rendas nacionais vencerão, ao dobro, as rendas romanas.

Então ocorrera o seguinte: os clubes brasileiros comprarão a preços superiores, os jogadores brasileiros que foram vendidos para a Itália, por milhões e milhões de cruzeiros, justamente porque na Itália as rendas dos jogos, com os preços caros, estão dando muito dinheiro aos clubes.

E aí está o x do problema. Preços de ingressos altos geram grandes rendas financeiras para os clubes. Estes, desenfreando uma concorrência para a conquista dos chamados craques, entram a oferecer mais e mais, já que o dinheiro é bastante.

Felizmente a COFAP lembrou-se de que tem direito a intervir na questão e pelas declarações do seu presidente, os ingressos não serão majorados em cem por cento, conforme deliberaram os dirigentes dos clubes, reunidos na sede do Botafogo. A COFAP vai ser ouvida, tem que ser ouvida, já que é o órgão que tabela preços no país.

E' verdade que não se pode muito confiar nela. Em casos gritantes, cedeu, favorecendo o aumento do custo da vida. Mas nêsse do futebol, dada a reação pronta e imediata do presidente, parece que a COFAP está disposta a seguir o caminho certo.

Carmen Miranda

Da leitora Silvia Bezerra: "Entre aquela multidão que compareceu ao entêrro de Carmen Miranda, sábado último, estava eu. Fui prestar minha homenagem àquela que não conhecia, com quem nunca falei, a quem, mesmo, nunca vi num palco ou na tela de um cinema. Conhecia Carmen Miranda pela fama justa que alcançou. Sei dos serviços que prestou ao Brasil, cantando, lá fora, as nossas músicas, sem que o Govêrno lhe pagasse para isso, enquanto custeia custosas delegações que apenas se organizam para uma excursão turística e nunca para o fim meritório de propagar o Brasil fora de suas fronteiras.

O povo carioca não exagerou no tributo prestado a Carmen Miranda. Ela bem merecia as homenagens. Já foi noticiado que uma rua carioca terá o nome de Carmen Miranda que os vereadores lhe vão dar, com sua presença simbólica, o título de Cidadã Carioca. Amanhã, talvez ela tenha um busto em praça pública.

Falta mais. Falta ser instituído o Prêmio Carmen Miranda que seria dado à artista que, como ela, durante o ano, ou durante um período de alguns anos, fizesse o que ela fêz: mostrar o Brasil ao estrangeiro. Êsse prêmio devia ser de uma importância compensadora, financiado pelo Govêrno, com a escolha do premiado feita de uma maneira justa.

Dir-se-á que isso representa um incentivo pago à boca do cofre e que Carmen Miranda não precisou de nada disso para fazer o que fêz, e que até nem brasileira de nascimento era. Poderá haver alguma razão nesse comentário, mas isso não é o bastante para invalidar a idéia que aqui lanço, fazendo um apelo às autoridades e às entidades do Rádio e da Imprensa para meditar a respeito".

Nova reunião em Genebra

Jean Lagrange

WASHINGTON — Estão sendo ultimados ativamente os preparativos materiais para a conferência dos ministros do Exterior dos Quatro Grandes em Genebra a 27 de outubro próximo. Desde já se pode afirmar que o processo que foi adotado antes da conferência dos chefes de Govêrno no mês passado, será seguido pelos ministros do Exterior ocidentais para preparar a reunião que terão, em seguida, com Molotov, em fins de outubro.

Vários pontos já foram decididos: os ministros do Exterior ocidentais, que terão ocasião de se encontrar em Nova York, a partir de 20 de setembro, quando da Assembléia Geral das Nações Unidas, realizarão uma conferência final em Paris, a 24 ou 25 de outubro e consultarão os membros da Organização do Pacto Atlântico, cujo Conselho deverá reunir-se em Paris a 25 ou 26 de outubro.

As conversações tripliceas que acabam de realizar-se em nível de embaixadores e do subsecretário de Estado americano Livingstone Merchant permitiram realizar um acôrdo sôbre a utilidade de seguir o processo que deu resultados satisfatórios antes da conferência dos Quatro Grandes.

Os técnicos ocidentais, informa fonte autorizada americana, reunir-se-iam em Paris em meados de setembro, em data ainda não definitivamente fixada, para preparar, de comum acôrdo, a apresentação das teses ocidentais relativas à reunificação da Alemanha, à segurança européia e às relações leste-oeste. Entrementes, a Comissão de Desarmamento das Nações Unidas terá começado seus trabalhos em Nova York, desde 29 do corrente.

Frisam os meios americanos que as conversações previstas em Nova York, depois de 20 de setembro, data de abertura da Assembléia Geral da ONU, não constituirão uma verdadeira conferência dos ministros do Exterior ocidentais. Estes terão, contudo, o que se qualifica, em Washington, como «discussões privadas ou oficiosas».

Nos meios autorizados americanos, prevalece a impressão de que os problemas internacionais, desde a conferência dos Quatro Grandes, apresentam-se sob nova luz e que várias semanas são necessárias a cada um dos governos para estudá-las, para examinar em detalhe os resultados dessa conferência e preparar suas respectivas posições sôbre êsses problemas. —

Conferência de Estados Centro-Americanos

JAMES W. HART

CIUDAD DE GUATEMALA — O Ministro de Relações Exteriores, Domingo Goicoles acompanhado dos membros do Conselho da Organização de Estados Centro-Americanos (ODECA) — formado pelo chanceler guatemalteco e embaixadores dos países centro-americanos acreditados ante o Govêrno da Guatemala — realizou uma viagem pela América Central para convidar os ministros de Relações Exteriores dos governos signatárias da "Carta de San Salvador", atual fundação da ODECA, para a primeira reunião de chanceleres centro-americanos, que se efetuará na Cidade de Antigua de 17 a 24 do corrente.

A ODECA foi fundada por iniciativa dos então ministros de Relações Exteriores de El Salvador e Guatemala, srs. Canessa e Galich.

O objetivo da ODECA é tratar dos problemas inerentes à América Central dentro de um organismo específico e assentar as bases para uma futura união entre os cinco países do ístmo.

A primeira reunião de chanceleres deveria haver-se efetuado na Guatemala em setembro de 1952, porém, a proposta da chancelaria de El Salvador de incluir na agenda o problema da infiltração comunista na América Central teve por resultado que o govêrno do presidente Arbenz, já parcial ou totalmente dominado pelos comunistas, se opusesse a que se tratasse de tal ponto, e a reunião foi sendo prorrogada indefinidamente até chegar ao caso insólito do Govêrno guatemalteco denunciar a Organização.

Ante a atitude intransigente de Arbenz, que seguramente era aconselhado pelos líderes comunistas locais, o Ministro de Relações Exteriores, Galich, renunciou, para não ser êle quem denunciasse a Organização — êle, que, com o ministro Canessa, fôra o patrono da *Odeca*. Galich foi substituído pelo dr. Raul Osequeda, quem, seguindo as instruções de Jacobo Arbenz Gusman, denunciou a Carta de San Salvador, e a Guatemala se retirou definitivamente da ODECA em abril de 1953.

Após a vitória do movimento de libertação nacional encabeçado pelo general Carlos Castillo Armas, solicitou-se o reingresso da Guatemala na ODECA. A Nicarágua, que havia sido designada para sede da primeira reunião de chanceleres quando a Guatemala se retirou, declinou da honra em favor da Guatemala, como se havia previsto desde a assinatura da Carta de San Salvador.

Diversos problemas políticos internos e até internacionais, como as diferenças surgidas entre Nicarágua e Costa Rica, foram causa de que a primeira reunião fosse prorrogada ainda por mais alguns meses.

O Conselho Especial da *Odeca*, com sede na Guatemala, tem trabalhado ativamente. A agenda está pronta, sabendo-se extraoficialmente que foi aprovada pelos cinco países membros. Também estão prontos os preparativos para receber os chanceleres centro-americanos e o do Panamá que foi convidado a enviar um observador, esperando-se que êsse ingresse eventualmente na *Odeca*.

O Dia Astrológico

Hoje, 16 — De manhã, pode encetar negócios; à tarde servirá para iniciar viagens.

ACONTECERÁ HOJE AO LEITOR:

Seguem-se as possibilidades felizes ou não de hoje, com horas e números promissores para os leitores nascidos em quaisquer dia, mês e ano, nos períodos abaixo:

PARA OS NASCIDOS:
ENTRE 22 DE DEZEMBRO E 20 DE JANEIRO:

Gastos exagerados, apreensão com o futuro; a tarde será de melhores fados. 51, 15 e 17; 391. 499 e 965 horas e números).

ENTRE 21 DE JANEIRO E 18 DE FEVEREIRO:

Negócios sob bons auspícios: principalmente os relativos a casas, minas e construções. 11, 14 e 15; 20, 41 e 51 (horas e números).

ENTRE 19 DE FEVEREIRO E 20 DE MARÇO

Ascensão e notícias agradáveis. 6, 8 e 14; 360, 150 e 935 horas e números).

ENTRE 21 DE MARÇO E 20 DE ABRIL:

Encontros felizes e sucessos sociais, 17, 18 e 23; 395, 476 e 21 (horas e números).

ENTRE 21 DE ABRIL E 21 DE MAIO:

Manhã promissora. A tarde será contrária, com desapontamentos e insucessos. — 5, 6 e 10; 123, 240 e 357 (horas e números).

ENTRE 22 DE MAIO E 21 DE JUNHO:

Preocupação financeira, novos empreendimentos. 2, 4 e 6; 782, 809 e 953 (horas e números).

ENTRE 22 DE JUNHO E 21 DE JULHO:

Espiritualismo, decepções e negócios. 1, 3 e 5; 207, 306 e 450 (horas e números).

ENTRE 22 DE JULHO E 22 DE AGOSTO:

Contrariedades conjugais; a tarde será melhor, com novas perspectivas. 15, 16 e 17; 421, 538 e 691 (horas e números).

ENTRE 23 DE AGOSTO E 22 DE SETEMBRO:

Encontros amorosos, imaginação fecunda, muita atividade e pequenas realizações. 19, 21 e 234; 613, 723 e 896 (horas e números).

ENTRE 23 DE SETEMBRO E 21 DE OUTUBRO:

Hesitções e insucessos amorosos. 7, 9 e 17; 182, 209 e 317 (horas e números).

ENTRE 22 DE OUTUBRO E 20 DE NOVEMBRO:

Surpresas e lucros. 8, 10 e 12; 323, 424, 316 (horas e números).

ENTRE 21 DE NOVEMBRO E 21 DE DEZEMBRO:

Versatilidade, preocupação por dinheiro e ansiedade. A tarde e a noite, serão de psiquismo, neurastenia e males do fígado. 14, 16 e 18; 518, 628 e 116 (horas e números).

MIRAKOFF

S. A. DIÁRIO CARIOCA

Administração e Redação
AVENIDA RIO BRANCO N. 25
Sede Própria

SUCURSAL EM SAO PAULO:
AV. IPIRANGA, 879 — 13.º ANDAR — SALAS 131 e 132
Telefones: 35-5369 e 36-4564

SUCURSAL EM BELO HORIZONTE
AV. AFONSO PENA, 774 — 3.º ANDAR — SALA 308

TELEFONES

Diretor-Geral	43-6465
Diretor Redator-Chefe	43-5574
Gerente	43-3930
Gerência	23-4643
Chefe da Redação	43-5574
Secretaria	43-5539
Política	23-1437
Economia e Finanças	23-3239
Reportagens	23-4472
Polícia	23-5082
Esportes e Suplementos	23-3239
Departamento Promoção e Vendas	23-3662
Depto. Gráfico	43-5609
Depto. de Publicidade	23-3763
Depto. de Publicidad	43-6357

ASSINATURAS
VENDA AVULSA

	Cr$
Número do dia	1,50
Anual	200,00
Semestral	120,00

BRASIL E PAISES DA CONVENÇAO POSTAL

OUTROS PAISES

	Cr$
Anual	350,00
Semestral	200,00

RECLAMAÇÕES

Qualquer irregularidade de falta de jornais nas bancas ou entrega do DIARIO CARIOCA aos nossos assinantes deverá ser reclamada ao "Departamento de Promoção e Vendas", por carta ou pelo telefone 23-3662.

VIAJANTES

Percorrem o interior dos Estados os nossos inspetores RUMUALDO PERROTA e GENARO MANSUR.

Conversibilidade monetária em escala mundial

Posição do Brasil no sistema europeu de pagamentos — Negociações para ampliação do sistema — Fortalecimento do comércio anglo-brasileiro — Monopolização pela Alemanha do nosso comércio — Revisão do Acôrdo Anglo-Brasileiro

LONDRES, 15 (de Robert Bellamy, da France Presse) — Os novos ajustes anunciados durante o fim de semana pela Tesouraria britânica a respeito da aplicação de um sistema de pagamentos multilaterais entre o Brasil, a Grã-Bretanha, a Alemanha Ocidental e a Holanda retém a atenção dos círculos financeiros londrinos. Na opinião geral, êsses ajustes, embora por enquanto se limitando à faculdade concedida a britânicos e holandeses de adquirir no mercado alemão de dólares brasileiros de "clearing" para financiar compras no Brasil, equivalem, na realidade, a uma extensão do sistema europeu de pagamentos ao Brasil e constituem, portanto, um passo para a conversibilidade monetária em escala mundial.

AMPLIAÇÃO DO SISTEMA

E' certo que no momento sòmente os três países europeus acima mencionados estão interessados por êsses ajustes, mas acredita-se que negociações para ampliar o sistema já se desenrolaram com a França, Suécia, Austria, Dinamarca, Itália, Bélgica e Noruega, isto é, pràticamente com todos os países membros da União Européia de Pagamentos.

Se a experiência fôr concludente, não se vê por que o sistema não seria estendido a todos os países que se encontram fora da zona do dólar esperando que seja restabelecida a completa conversibilidade monetária.

Naturalmente a Grã-Bretanha espera que, graças a êsse novo sistema, o comércio anglo-brasileiro vá recomeçar. Entre 1947 e 1954 a parte da Grã-Bretanha no mercado brasileiro caiu de 12 para 1 por cento. Êsse declínio foi devido em grande parte às dificuldades econômicas do Brasil, mas o bilateralismo que o Brasil havia particularmente estimulado a partir do momento em que acumulara pesadas dívidas comerciais para com a Grã-Bretanha também era um fator importante.

Até à conclusão do novo acôrdo comercial germano-brasileiro, que havia tornado possíveis novos ajustes multilaterais, a Alemanha estava em vias de monopolizar o comércio brasileiro.

Como a "France Presse" anunciou há várias semanas, os novos ajustes haviam tornado necessária uma certa revisão do acôrdo de pagamentos anglo-brasileiros, que fixa o ritmo do reembôlso da dívida comercial do Brasil para com a Grã-Bretanha. Confirma-se que essa revisão fôra feita por via diplomática normal e que não dará lugar ao envio de umad elegação de Londres ao Rio de Janeiro ou vice-versa. O ponto essencial da revisão, acredita-se, é que o Brasil não fica mais obrigado a reservar uma parte da sua receita em esterlinas, quando essa fôr além de uma certa cifra, para pagar a sua dívida porque de agora em diante essas esterlinas vão poder circular livremente em qualquer dos três países com os quais foram concluídos os ajustes multilaterais.

CONSULTE ESTA ROTA

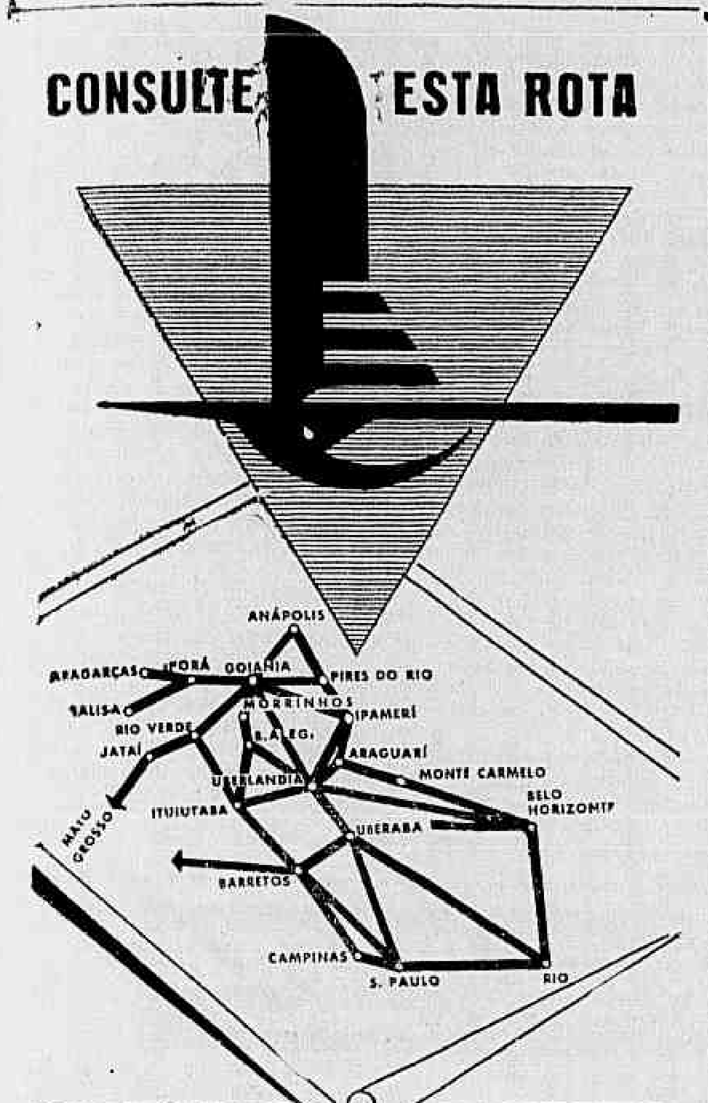

e veja como será mais prática a sua viagem ao

TRIÂNGULO MINEIRO
via "NACIONAL"

VIAGENS DIÁRIAS do Rio de Janeiro, São Paulo, Belo Horizonte, Goiânia, Cuiabá e Campo Grande, para as importantes cidades da região do "Triângulo Mineiro", tornam ainda mais favoráveis os serviços da NACIONAL TRANSPORTES AÉREOS. Mas não é só: examine tambem as ligações entre os municípios e ainda as linhas que prosseguem através os Estados de Goiás e Mato Grosso. E, na sua próxima visita ao "Triângulo Mineiro", viaje melhor dando preferência aos aviões da

NACIONAL
TRANSPORTES AEREOS

Rua Santa Luzia, 685-B - Tel. 32-7399
Rio de Janeiro

Já calculou os seus prejuízos

POR FALTA DE UM EXAUSTOR Contact?

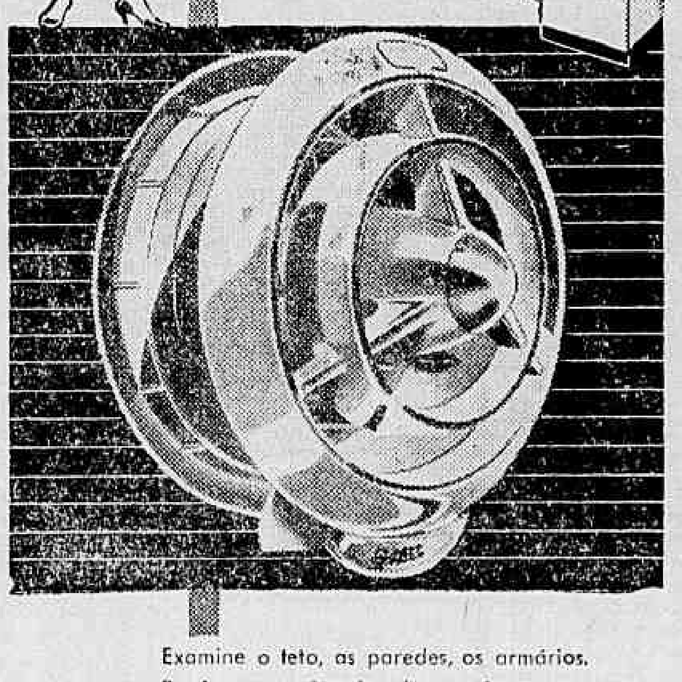

Examine o teto, as paredes, os armários. Precisam ser pintados de novo! E as cortinas! Tão caras e já estão outra vez pretas de gordura! Evite êsses prejuízos, instalando um exaustor Contact. É de custo acessível a todos e consome apenas 3 cruzeiros de energia por mês!

Novas características:

- Cor crême, mais sóbria. Combina com qualquer ambiente.
- Uma lâmpada piloto, vermelha, indica quando está ligado.
- Maior capacidade de aspiração.
- Mais fácil de limpar: ao retirar-se a grade frontal com o motor, desliga-se simultaneamente a tomada de corrente.
- Possui linhas harmoniosas e originais.

MARCOVAN FERRAGENS LTDA.
RUA SÃO JOSE', 78 — TEL. 42-4725

RAIOS X
DR. VICTOR CÔRTES
Exames radiológicos em residências
TOMOGRAFIAS
Diàriamente das 9 às 11 e das 14 às 17 horas
Rua Araujo Pôrto Alegre, 70 — 9.º andar
TEL.: 22-5330

Rádio Cultura de Lavras
uma emissora da Rêde Bandeirante
Transmitindo das 7,00 às 22,00 hs. Irradiando numa área cujo total de habitantes soma em 120.000.
LAVRAS — MINAS GERAIS

Panorama Econômico — NO BRASIL E NO MUNDO

Comércio brasileiro-argentino

Acentou-se no mês de maio a tendência do Intercâmbio Comercial Brasileiro-Argentina a uma crescente recuperação. Efetivamente, se se compara êsse período mensal com o de 1954, verifica-se nas compras argentinas, a presença de 14 mercadorias que não figuraram em maio do ano passado, ao passo que sòmente 2, que constaram de maio de 1954, estiveram ausentes no mesmo mês dêste ano. Pelo lado das compras brasileiras o incremento é ainda mais evidente, pois o mês de maio dêste ano assinalou a aparição de 21 mercadorias que estiveram ausentes em igual período de 1954, registrando-se apenas 4 produtos, entrados em maio do ano passado, que não constaram do mesmo mês do corrente ano.

No entanto, malgrado êstes aspectos positivos das relações comerciais entre o nosso país e a Argentina, persiste a situação que vimos apontando reiteradamente em nossas comunicações dos últimos tempos: **A diversificação crescente das vendas argentinas ao Brasil em contraposição a uma acentuada redução no número de artigos brasileiros comprados pela Argentina.** O incremento do lado argentino inclui a aparição de produtos semi-manufaturados e, mesmo, manufaturados, ao passo que o decréscimo do lado brasileiro se deve a uma desaparição paulatina de tais artigos. Nosso país se vai transformando, dessa maneira, em fornecedor quase exclusivo de matéria-prima — café, cacau, madeira, erva mate — enquanto a Argentina vai ampliando o envio de seus produtos elaborados ou semi-elaborados — frutas industrializadas, azeite de oliva, produtos industrializados da pecuária e, até mesmo, máquinas, como centrifugadores de laboratório etc.

O mês de maio registrou a presença de 5 novos artigos brasileiros que não constaram dos 5 primeiros meses dêste ano. Foram êles: couros, dormentes, fumo, material refratário e fios de rayon para tecelagem. Excetuando-se os primeiros, todos os demais não tiveram antecedentes nos 5 primeiros meses do ano passado. Por sua vez, as remessas argentinas incluiram, também, 5 novos artigos, no mês de maio do corrente ano, sem que nenhum dêles tivesse antecedentes nos 5 primerios meses de 1954. São os seguintes: asfalto natural, carga para extintor de incêndio, ervilhas dessecadas, flores de camomila e peles ovinas.

Considerando os primeiros 5 meses do ano em seu conjunto e comparando-o com igual período do ano passado, verifica-se que na lista de produtos brasileiros, que inclui 37 produtos diferentes, figuram 25 produtos que estiveram ausentes até maio do ano passado, deixando de constarem apenas 5 que estiveram presentes nos primeiros cinco meses do ano passado. Analizando de igual modo os envios argentinos ao nosso mercado consumidor, nos quais figuraram 67 produtos diferentes, observa-se o seguinte: nos primeiros cinco meses do corrente ano embarcaram-se com destino ao Brasil 51 mercadorias que não foram registradas em igual período do ano passado; deixaram de figurar apenas dois produtos, embarcados nos primeiros cinco meses de 1954.

Quase tôdas as mercadorias evidenciaram apreciáveis aumentos, excetuando-se o café, por um lado, e lãs e farinha de trigo pelo outro, se se consideram sòmente os produtos de maior importância. Os quadros seguintes discriminam com maior detalhe o que ficou exposto neste tópico.

Schacht em Londres

LONDRES, 15 (AFP) — Chegou a esta capital, por via aérea, com procedência de Dusseldorf, o dr. Hjalmar Scracht, antigo grão-senhor da economia alemã, e que tem presentemente 78 anos de idade O dr. Schacht, que faz a sua primeira visita à Inglatera depois de 1938, passará 48 horas em Londres, para cuidar pessoalmente da publicação de uma das suas obras.

Economia de pão de Pão de Açúcar

Com exceção dos alagoanos e dos habitantes das zonas circunvizinhas, poucos são os que a Pão de Açúcar associam o longínquo município de igual nome no Estado de Alagoas. Trata-se, no entanto, de uma das localidades mais antigas da região do São Francisco, datando seu povoamento de inícios do século XVII. Conforme esclarece a monografia que o Conselho Nacional de Estatística dedicou ao município o topônimo procede de um morro próximo, cuja aparência lhe daria designação idêntica à de seu homônimo carioca, designação essa mais tarde aplicada ao povoado.

Em seus 1.524 km2 de superfície, Pão de Açúcar possuía, no último Censo, uma população de 30.775 habitantes, dos quais apenas 15% residiam na cidade (3.221 habitantes) e nas vilas. Em tôda a zona do Sertão do São Francisco se verifica a mesma predominância rural, parcialmente responsável por um elevado índice de analfabetismo. Em 1950, apenas 17,59% dos habitantes de 10 anos e mais sabiam ler e escrever, na população de 5 anos e mais, a taxa decrescia para 14,71% no conjunto municipal e para 10,17% no quadro rural. Cêrca de 90% de sua população ativa se emprega em trabalhos do campo.

A economia do município acha-se estreitamente ligada ao cultivo do algodão. A safra tem sido bastente irregular, e no triênio 1951/1953 foi sempre inferior a mil toneladas. Afora diminuta produção de agave e mamona, o restante da lavoura é de subsistência, aparecendo o feijão em primeiro lugar. O valor total da produção agrícola em 1953 atingiu 12 milhões de cruzeiros. As atividades industriais são de escassa expressão e a vida comercial ainda não alcançou maior desenvolvimento. O movimento global de seu comércio atacadista e varejista, no recenseamento de 1950, era de menos de 10 milhões de cruzeiros.

Lucros bancários

Revelam os balanços publicados nestes dias sôbres o resultado do primeiro semestre de 1955, que o vulto dos lucros nos estabelecimentos de crédito diminui proporcionalmente em relação aos semestres anteriores.

Essa observação se explica pelas dificuldades enfrentadas pelos Bancos nos primeiros meses do ano, o «run» dos depositantes aos guichets em fevereiro último e a lenta expansão dos negócios nos ramos tradicionais de aplicação.

E' verdade que, em dados absolutos, o lucro liquido acusa em muitos casos uns algarismos mais elevados em junho de 1955 do que em dezembro de 1954, mas, isso é devido à elevação considerável do capital social neste intervalo.

Em quatro Bancos tradicionais da praça, a rentabilidade (lucro líquido em relação ao capital mais reservas) diminui de 28 para 21 %, o que indica a tendência prevalescente em todo o ramo bancário.

Como todavia, os estabelecimentos de crédito procuram manter a elevada taxa de dividendos distribuídos anterior mente, êles precisavam reduzir o refôrço das reservas Em outras palavras, a remuneração imediata dos acionistas sacrificou um pouco a ampliação do capital aplicado e assim ficou reduzida a possibilidade de os Bancos poderem distribuir novas ações gratuitas no fim dêste ano.

Não há dúvida de que êste fato poderá influir sôbre a cotação das ações dos estabelecimentos de crédito.

Da conta de lucros e perdas ressalta que os Bancos pagaram mais (em juros) para os depósitos, o que reflete a primeira repercussão da eliminação das máximas anteriormente fixadas pela SUMOC.

Informações de de Villaveces ao Govêrno colombiano

BOGOTÁ, 15 (AFP) — Depois de permanecerem vários dias no Brasil, onde realizaram conferências com as autoridades financeiras dêsse país, regressaram às últimas horas do dia de ontem o Ministro da Fazenda da Colômbia, sr. Carlos de Villaveces e o Diretor da Federação Nacional dos Cafeicultores sr. Manuel Mejia. Os dois altos funcionários visitarão amanhã o Presidente da República, a fim de informar o mesmo acêrca da missão cumprida no Rio de Janeiro.

Direitos alfandegários na Suécia

ESTOCOLMO (BISI) — Os direitos de alfândega arrecadados na Suécia durante o ano fiscal de 1954-55, atingiram um toatl de .. 541.000.000 de coroas (£37.000.000 ou US$ 105.000.000) Após deduções a quantia líquida arrecadada foi de 505.000.000 de coroas, ou seja 85.000.000 de coroas mais do que a estimativa oficial apresentada em janeiro de 1954.

Missão comercial brasileira na Argentina

BUENOS AIRES, 15 (AFP) — Chegou por via aérea a missão comercial e financeira do Brasil, presidida pelo sr. Corrêa do Lago. A delegação propõe-se estudar a aplicação do acôrdo comercial argentino-brasileiro.

Refinaria de petróleo em Pôrto Rico

Despachos de Pôrto Rico adiantam que a refinaria que está sendo construida na baía de Guajanila, pela «Commonwealth Oil Refining Company», terá provàvelmente aumentada sua projetada capacidade de 22.000 barris por dia para 40.000 barris diários. Essa ampliação, segundo as notícias, será feita a um custo de 40 milhões de dólares (Cr$ 2,800 bilhões). A outra refinaria de Pôrto Rico, situada em San Juan, capital, está atualmente operando a uma média de 10.000 barris por dia.

Mercados e Cotações

CÂMBIO LIVRE

O mercado de câmbio livre, funcionou, ontem, indeciso.

BANCOS PARTICULARES

Abertura

Dólar, venda	73,00 a 73,30
Dólar compra ..	71,00 a 71,50
Libra, venda	201,00 a 201,50
Libra, compra ..	195,00 a 196,00

Fechamento

Dólar, venda	73,00 a 73,30
Dólar compra ..	71,00 a 71,50
Libra, venda	201,00 a 201,50
Libra, compra ..	195,00 a 196,00

Tabela afixada pelo Banco do Brasil de Bonificações conforme instrução n. 114 da SUMOC.

	2a. Cat.	3a. Cat.	4a. Ct.
USA	18,70	24,70	31,70
Inglaterra, Libra	52,360	69.160	38.760
Suíça	4,3608	5.760	7.3924
US$ Conv.	17,19	22,95	29,67
França	0,0491	0.0655	0,0847
Bélgica	0,3406	0.4548	0.5880
Dinamarca	48.132	64.260	83.076
Suécia	3.3249	4.4390	5.7388
Libr. Islândia	48,132	64,360	83.076

Pêso argentino	1,3500	1.3142
Pêso boliviano	0,3137	—

OURO FINO

O Banco do Brasil comprou ontem a grama de ouro fino na base de 1.000 ou amoedado ao preço de Cr$ 20.81,76.

CAMBIO

O mercado do câmbio oficial funcionou, ontem, em posição estável e sem alterações nas taxas. O Banco do Brasil para cobranças vencidas em geral para remessas e cotas autorizadas declarou vender libras à vista para entrega pronta a Cr$ 52,69,60 e dólares a Cr$ 18,82. Aquele Banco comprava letras de exportação a Cr$ 51,4080 sôbre Londres e a Cr$ 18,30 sôbre Nova York.

O Banco do Brasil afixou as seguintes taxas:

Fechou inalterado.

	Venda	Comp.
Libra	52,6960	51.4080
Dólar	18.82	18.36
Escudo	0.6607	0.6328
Franco suíço	4.4269	4.2834
Pêso uruguaio	5,7204	5.5052
Florim	4,9195	4.7993
Marco	4.4810	4.3714
Franco belga	0.3799	0.3639
Corôa sueca	3.6402	3.5513
Corôa tcheca	2.6139	2.55
Corôa dinamarquesa	2.749	2.6340
Franco francês ...	0,0538	0,0525

Câmara Sindical

Registraram-se as seguintes médias cambiais em 12 do corrente.

Países	Mercados Livre
América do Norte, Dólar ..	72,66
Bélgica, Franco Belga	1,3580
Inglaterra, Libra	199,18
Portugal, Escudo	2,5555
Suécia, Corôa	12,50
Suíça, Franco	17,00
Uruguai, Pêso	22,60
Alemanha, Marco	17,35
Canadá, Dólar	73,80
Açúcar, sacos 2.833	—
Milho, sacos 5.370	—

MERCADO OFICIAL

América do Norte, Dólar ..	18,82
Alemanha, Marco	4,4810
Bélgica, Franco Belga	0,3799
Dinamarca, Corôa	2,7499
França, Franco	0,0538
Inglaterra, Libra	52,4166
Portugal, Escudo	0,6607
Suécia, Corôa	3,6402
Suíça, Franco	4,4269

MOEDAS

América do Norte, Dólar ..	73,05
Argentina, Pêso	2,41
Espanha, Peseta	1,80
França, Franco	0,2102
Inglaterra, Libra	210,00
Itália, Lira	0,1217
Portugal, Escudo	2,59
Uruguai, Pêso	22,26

— AVISO — Os mercados de Títulos, Café, Açúcar e Algodão não funcionaram ontem.

GÊNEROS

O mercado de gêneros alimentícios funcionou, ontem, com o seguinte movimento:

	Entr	Saídas
Feijão, sacos	668	—

Mercados estaduais e estrangeiros

LONDRES, 15
Abertura:
Londres, à vista, por £ sôbre:
Nova York, à vista por Libra 2.7856 comp. e 2.7868 vend.
Buenos Aires, por P. 38.75 comp. e 39.00 vend.
Montevideu, por P. 9.04 comp. e 9.09 vend.
Rio de Janeiro, livre Cr$ 195,00 comp. e 205,00 vend.
Canadá, por 2.7662 comp. e 2.7675 vend.
Berna, por 12.1537 comp. e 12.1562 vend.
Bruxelas por F. 139.02 comp. e 139.07 vend.
Estocolmo, por Kr. 14.3850 comp. e 14.3875 vend.
Copenhague, por Kr. 19.3325 comp. e 19.3350 vend.
Amsterdam, tel, por 10.5850 comp. e 10.59 vend.
Paris, tel, por 973.12 comp. e 973.37 vend
Gênova por L. 1.725 comp. 1.775 vend.
Madri, por P. 30.66.
Lisboa, por Escudo 79.90 comp. e 80.00 vend.
Praga Kr. 20.00 comp. e 20.25 vend
Berlim marco bloq. 11.6850 comp. e 11.6875 vend.
Oslo, por Kr. 19.9887 comp. e 19.0912
LONDRES, 15
Londres, à vista, por £, sôbre:
Nova York, vista por Libra 2.7856 comp. e 2.7862 vend.
Rio de Janeiro, livre por Cr$ 195,00 comp. e 205,00 vend.
Buenos Aires, por P. 38.75 comp. e 39.00 vend.
Montevideu, por P. 9.04 comp. e 9.09 vend.
Berna, por 2.7468 comp. e 2.7475 vend.
Amsterdam, por F. 10.60 comp. e 10.6050 vend.
Oslo, por Libra Kr. 19.9887 comp. e 19.9912 vend.
Madri, por P. 30.66.
Lisboa, por Escudo 79.90 comp. e 80.00 vend.
Paris, tel, por 973.37 comp. e 973.62 vend.
Gênova por L. 1.725 comp. e 1.775 vend.
Bruxelas por F. 139.00 comp. e 139.05 vend
Estocolmo, por Kr. 14.3862 comp. e 14.3887 vend.
Copenhague, por Kr. 19.3362 comp. e 19.3350 vend.
Berlim marco bloq. 11.6887 comp. e 11.6912 vend.
Praga por Kr. 20.00 comp. e 20.25
NOVA YORK, 15
Abertura:
Londres, telegráfica por Libra 2.7836 comp. e 2.7868 vend.
Rio de Janeiro, por Cr$ 1.38 comp. e 1.42 vend.
Montreal, tel por 1.0143 comp. e 1.0150 vend.
Bélgica tel, por 1.9875 comp. e 1.9900 vend.
Paris, tel, por F. 0.2850 comp. e 0.2862 vend.
Estocolmo tel, por Kr. 19.32 comp 19.34 vend.
Madri, oficial por P. 2.36.
Berna, tel, por F. 23.33 comp. e 23.34 vend.
Lisboa, tel por Esc. 349 comp. e 350 vend
Amsterdam, tel, por 26.14 comp. e 26.16 vend.
Montevideu, tel, por P. 30.12 comp. e 30.36 vend.
NOVA YORK, 15
Fechamento:
Nova York, sôbre:
Londres, telegráfica por Libra 2.7856 comp. e 2.7868 vend.
Montreal, tel por $ 1.0137 comp. e 1.0143 vend.
Rio de Janeiro, por Cr$ 1.38 comp. e 1.42 vend.
Lisboa, telegráfica por Escudo 3.49 comp. e 350 vend.
Montevidéu tel, por P. 30.12 comp. e 30.36 vend.
Estocolmo tel. por 19.32 comp. e 19.34 vend
Buenos Aires, tel, por P. 7.12 comp. e 7.23 vend.
Paris, tel, por F. 0.2850 comp. e 0.2862 vend.
Berna, tel, por F. 23.33 comp. e 30.50 vend.
Madri, oficial, por 2.36.
Amsterdam, tel, por 26.14 comp. e 26.15 vend.
Bélgica, tel, por 1.9875 comp. e 1.9900 vend.

BUENOS AIRES, 15

(Mercado livre para transferências e pagamento de serviços financeiros)
Fechamento:
Sôbre Londres à vista por £:

Taxa de compra	(P) —	9.10
Taxa de venda	(P) —	9.15

Sôbre Nova York à vista por 100 dólares:

Taxad e venda	(P) —	330,75
Taxa de compra	(P) —	331,25

MONTEVIDEU, 15
Fechamento:
Sôbre Londres à vista por £:

Taxa de venda	(P) —	39.09
Taxa de compra	(P) —	39.09

Sôbre Nova York à vista por 100 dólares:

Taxa de compra	(P) —	1.396,75
Taxa de venda	(P) —	1.397,00

ESTADOS UNIDOS

NOVA YORK, 15

Setembro . 49.45 50.15 50.15 50.05 49.05
Dez. 1955 44,40 44,90 44,93 44,85 44,20
Mar. 1956 41,70 41,90 42,08 42,05 41,25

NOVO CONTRATO "B"

Maio, 1956 40,55 40,65 40,90 40,95 40,05
Julho, 1956 39,45 39,84 39,73 39,85 38,88

Na abertura, — Firme, com alta de 10 a 70 pontos.
Vendas — 7.000 sacas.
As 11.30 horas — Firme, com alta de 28 a 70 pontos.
As 13.30 horas — Estável, com alta de 35 a 60 pontos.
No fechamento — Acessível, com baixa de 20 a 57 pontos.
Vendas — 29.750 sacas.

DISPONIVEL
NOVA YORK, 15

	Hoje	Ant.
Mole:		
Tipo Rio 7	43.00	43.00
Estritamente Mole:		
Santos n. 2	55.50	56.50
Santos n. 4	54.50	55.50

Algodão

NOVA YORK, 15

	Abert.	Fech.
Outubro, 1955	33.86	33.74
Dezembro, 1956	33.96	33.79
Março, 1956	33.87	33.69
Maio, 1956	33.90	33,62
Julho, 1956	33.39	33.08
Outubro, 1956	32,68	32.43
Dezembro, 1956	32.61	32.35
Amo. Up. Milds.	—	34,55

Na abertura — Firme, com alta de 10 a 19 pontos.
No fechamento — Estável, com baixa de 4 a 18 e alta de 2a 6 pontos.

CACAU

NOVA YORK, 15

	Abert.	Fech.
Setembro, 1955	29.35	29,00
Dezembro, 1955	29.73	29,40
Março, 1956	30.15	29,80
Maio, 1956	30.22	29,90
Julho, 1956	30.39	30,05

Na abertura — Acessível, com baixa de 31 a 38 pontos.
No fechamento — Acessível, com baixa de 65 a 76 pontos.
Vendas — 253 contratos.

Trigo

Fechamento

CHICAGO, 15

	Hoje	Ant.
Setembro, 1955	1,9237	1.9450
Dezembro, 19557 ..	1,9587	1.9800

STOCK EXCHANGE DE LONDRES

LONDRES, 15

TITULOS BRASILEIROS	COMPRADORES Hoje 3 om.	PLANO B Anteriores 3 om.
FEDERAIS:		
Conversão 1910 4$	49- 0- 0	49- 0- 0
Empréstimo de 1913 5$	49-10- 0	49-10- 0
ESTADUAIS		
Distrito Federal, 5$ (Nacionalizado) ..	28- 0- 0	28- 0- 0
Rio de Janeiro, 1927, 7$	35- 0- 0	35- 0- 0
Bahia, 1928, 5$	31- 0- 0	31- 0- 0
TITULOS DIVERSOS:		
Banp of London & South America Ltd.	5- 3- 9	5- 3- 9
São Paulo Gas Co Ltd (Preferenciais)	6-10- 0	6-10- 0
Cables & Wireless, Ltd. Ordinárias ..	2-10- 3	2-10- 0
Wilson, Sons & Co.	1- 1- 9	0- 1- 9
Imperial Chemical Industries, Ltd.	2-13-10	2-13- 0
Lloyd's Bank, Ltd ("A" Shares)	3- 3- 3	3- 0- 6
Rio Flour Mills & Granaries, Ltd	1-12- 4	1-12- 3
São Paulo Railways Co. Ltd Ações 10 por cento	0- 3- 1	0- 3- 0
TITULOS ESTRANGEIROS:		
Consols. 2 1/2$	8-15- 0	58-15- 0
Emp. de Guerra Britânico. 3 1/2$ — 1927/47	8- 3- 6	78-12- 6
Shell Transport Trading	6-18- 9	6-19- 6
Canadian Eagle Oil	3- 6- 4	3- 6-10
Royal Dutch Petroleum	0-15- 0	60- 0- 0

O BELO CAPITÃO E O RIVAL
/empolgante caso de amor vivido
CUREMOS A SUA TIMIDEZ - VOCÊ RECEIA QUE ÊLE LHE SEJA INFIEL?
SER AMADA SOB UM NOME FALSO - CIÚME, MAU CONSELHEIRO
O MEDO DE ERRAR - CORAÇÕES EM CONFLITO - TUAS MÃOS - CAMINHOS DIVERSOS - CANÇÕES - POESIA - FALAM OS ASTROS - CARTA DE AMOR ABERTA - HUMORISMO - PASSATEMPOS, etc., etc.
Leia o n.º 421 de GRANDE HOTEL Saiba o número que lhe dará sorte nesta semana. Cr$ 6,00 - Nas bancas.

O QUE VAI PELOS ESTADOS

AMAZONAS

Manaus (D.C.) — Encontram-se nesta capital os generais Aristoteles de Sousa Dantas e Decio Escobar, comandante da zona militar do Norte e chefe da 8a. Região Militar, respectivamente.

O objetivo da vinda do general Sousa Dantas é o de inspecionar todos os contingentes de fronteiras, aquartelados na Amazonia.

Abordado pela nossa reportagem, disse o general Escobar que visitará nossas fronteiras com o Peru onde têm ocorridos lamentáveis acontecimentos.

Manaus (D.C.) — Notícias chegadas ao rio Solimões relatam-nos que na região fronteiriça do Brasil com a Colombia, na imediação do rio Içá, os índios bravios estão destruindo propriedades e procurando até dizimar vidas, como aconteceu há dias, na localidade denominada Urutauí, onde os moradores têm vivido dias alarmados, com a aproximação dos silvícolas, os quais já danificaram alguns pertences do sr. Bruno Pereira e Raimundo Lima.

ESPÍRITO SANTO

Vitória (D.C.) — O deputado Teixeira Leite, autor do projeto que autoriza o Govêrno do Estado a celebrar acôrdo com a ACAR, convidou, em março p.p., o sr. Henry Bagley, diretor da AIA a visitar o Espírito Santo, oportunidade em que, conferenciando com o sr. Governador Lacerda de Aguiar e o Secretário da Agricultura ficou deliberado o convênio com aquela entidade de crédito agrícola e assistência aos rurícolas.

Recentemente, o Secretário da Agricultura visitou os escritórios da ACAR em Belo Horizonte, onde, em demorada entrevista com os drs. Apodaca e Crawford estabeleceu os entendimentos preliminares para celebrar o acôrdo que deverá entrar em vigor em janeiro próximo de assistência ao nosso homem do campo.

Foi êsse um importante passo para o progresso do Espírito Santo de iniciativa do representante do município de Cachoeiro de Itapemirim, deputado Fernando Teixeira Leite, que equidistante das questões políticas, sem côr partidária na quietude do seu temperamento manso e calado, não tem descurado dos interêsses da coletividade que representa. Merece, não há dúvida, um registro o trabalho desse legislador capixaba.

S. PAULO

S. PAULO (DC) — O sr. Homero Corrêa de Arruda, chefe da Estação Experimental de Cana da Secretaria da Agricultura, em Piracicaba, em palestra com a reportagem, prestou esclarecimentos sôbre os efeitos das últimas geadas nas lavouras de cana da região piracicabana. Na qualidade de técnico no assunto, participou, juntamente com os técnicos especialmente designados pela IAA dos trabalhos de levantamento dos prejuizos causados pela geada — e sexta-feira estêve no Rio de Janeiro, a fim de expor, perante a Comissão Executiva da autarquia açucareira, os resultados de suas observações.

S. PAULO (DC) — A chapa de candidatas da União Democrática Nacional à Câmara Municipal de São Paulo, ficou assim constituida: Aluizio Ferreira de Camargo, Anor Ribeiro Pereira, Antonio Fernandes Vasques, Antonio José do Nascimento, Arnolfo da Silva Prates, Bachur Esperidião, Bartolomeu Bueno de Miranda, Carlos Florence Wagner, Dario de Lorenzo, Dorival Soares Ramos, Dorival Varela da Costa, Eduardo Camargo Veiga de Castro, Eduardo Grecco, Eduardo Sousa Queirós, Evangelina Florence, Evaristo Trajano, Francisco Assunção Ladeira, Francisco Del Guercio, Francisco Silva Junior, Idibal Pivetta, Jaime de Oliveira, José Gilberto Tristão de Almeida, José Paniguel, Juvenal Gonçalves de Andrade, Marcos Melega, Miguel Arruda Junior, Miguel Todaro Neto, Mozart Fray, Nestor Peters Gomes, Newton Coli Machado, Nicolau Tuma, Osvaldo Lara Leite Ribeiro, Paulo de Almeida Sales, Paulo de Brito, Rubens do Amaral, Rubens Arenas da Silva, Rubens Cateli, Rubens Dela Rosa, Rubens Pais de Barros Sampaio, Rui Maciel, Salvador de Bernardi, Silvio Reis, Vicente Martorano, Valfrido de Carvalho e Vladimir Mira Assunção.

MOGI DAS CRUZES — Um grupo de industriais paulistas — Francisco Matarazzo, Sobrinho, o grupo Vidigal, Torquato Di Tella, diretores da IBESA, da SIAM, da Metalúrgica Itaitê, e outros — acaba de adquirir em Mogi das Cruzes vasta área de 250 alqueires de terra, para nela estabelecer, em futuro próximo, uma dezena de grandes indústrias. O fato indica que Mogi das Cruzes, pela sua posição geográfica, e pelos recursos de que dispõe, será sem dúvida, no futuro, um centro industrial.

S. JOSE' DO RIO PRETO (DC) — Realizou-se recentemente a cerimônia de lançamento da pedra fundamental do novo templo da Igreja Presbiteriana Independente local. Essa Igreja foi organizada em 1906, e o seu Conselho está assim constituído: prsidente, Rubens Cintra Damião, pastor; vice-presidente, Odorico Pires de Morais, único presbitero vitalício da Igreja; tesoureiro, João Martins Jr.; membros, presbiteros Elias José Ferreira, José Ferreira Damião, Moacir da Silva Mendes, Aramis Tescarolo, Sebastião Rodrigues de Assis, Marcondes Mesquita da Silva, João Ramos de Oliveira e Eliaquim Pereira de Paula.

SOROCABA (DC) — A Prefeitura Municipal comunicou aos interessados que, de acôrdo com o ofício recebido da Procuradoria do Patrimônio Imobiliário — Departamento Jurídico do Estado, as áreas dos terrenos devolutos adjacentes à sede do distrito de Eden pertencem, nos têrmos da lei, ao patrimônio esadual. Assim sendo serão arquivados, em face da referida comunicação, os requerimentos encaminhados à Prefeitura solicitando alinhamento para construção de prédios e outros fins naquela localidade, podendo ser atendidos nesse pedido sòmente os requerentes que fizeram prova de propriedade do terreno e apresentarem planta da construção.

SANTOS (DC) — No dia 28 de julho último, o prefeito municipal Antonio Feliciano encaminhou à Câmara mensagem solicitando abertura de crédito especial de 25 milhões de cruzeiros, a fim de autorizar o SMTC a adquirir uma frota de ônibus para o transporte de passageiros nesta cidade.

S. PAULO (DC) — Com o objetivo de visita à indústria produtora da penicilina G (Dibenzil-etileno-diamina), medicamento empregado no tratamento da neuro-sífilis, estêve em São Paulo o prof. Ari Borges Fortes, diretor do Instituto de Neuro-Sífilis, do Rio, que se fazia acompanhar do sr. Jaime Auler Coimbra, secretário daquele Instituto. Abordado pela reportagem, assim se expressou o prof. Ari Borges Fortes: — "Minha visita a São Paulo em companhia dos colegas do Instituto de Neuro-Sífilis, do Ministério da Saúde, prende-se aos estudos que estamos fazendo sôbre a epidemiologia e o tratamento por antibióticos das formas clínicas de lues do sistema nervoso".

DENTADURAS

As pessoas que pretendem usar dentaduras ou as que não podem usá-las por deficiência de segurança ou outro qualquer defeito, poderão resolver o seu caso a contento, com absoluta garantia, no nosso serviço especializado de dentaduras implantadas, com abóbada, sem abóbada ou sem gengivas, sem qualquer cirurgia do osso maxilar, sem imposição de aceitar apenas um método de trabalho, escolherão num mostruário completo dos mais modernos sistemas de pontes e dentaduras, o mais indicado a cada caso e possibilidade de sua aquisição. DR. B. SETUBAL, com especialização na América do Norte. Cons.: AV. COPACABANA, 709 — apto. 706 — Hora marcada pelo tel. 46-8763, das 8 às 20 horas, diàriamente.

A fim de prestigiar a grande campanha financeira em benefício das obras de assistência social da Casa do Estudante do Brasil, que foi brilhantemente inaugurada com um grande desfile de modelos Balmain, realizado por iniciativa de Modas Etam, a sra. Café Filho compareceu à elegante reunião no "Golden Room" do Copacabana Pálace. — Na foto, vemos a sra. Café Filho entre a sra. Hardiou, embaixatriz da França, e a sra. Ana Amélia Carneiro de Mendonça

Escrevendo cartas de tristeza
Cinco amigas e uma noite de agôsto

Rio de Janeiro, 16 de agôsto de 1955.
Barão Max Stuckard.
Meu querido Max.

A minha gravata preta que ontem era discreção, hoje é tristeza. Você, Max, agora neste momento está voando parà o Rio de Janeiro, mal sabendo da extensão da tragédia. Você pensa que foi só o Vogue. Você pensa que foi só êsses oito anos de preocupações e ambição, de trabalho, trabalho. Você pensa que é só o lugar que você fez, que você viveu, que você sofreu. Pelo telefone você perguntou ao Oscar, primeiro se alguém saira ferido, e depois você perguntou pela cozinha, que era a obra-prima do Vogue. Oscar mentiu. Oscar mentiu, como eu ou qualquer um dos seus amigos fariam. Como você vai receber a notícia de que não foi só a cozinha, eu não sei. Botei a minha reza em dia, e entre as coisas que pedi a Deus está esta: Que o meu amigo Max Stuckard saiba suportar com a fôrça e nobreza de seu sangue austríaco, a notícia total.

♥

Rio de Janeiro, 16 de agôsto de 1955.
Coronel Sadock de Sá.
Meu senhor.

E' a primeira vez (e eu gostaria que fosse a última), que vejo os seus rapazes em ação. Ao meu lado um senhor estrangeiro me afirma que em parte nenhuma do mundo a coragem substitui tanto a técnica e o material. Falo com respeito e admiração, mas pergunto ao senhor coisas assim: Será que o Corpo de Bombeiros não possui nem ao menos um megafone? Será que o homem lá de cima, para enviar uma mensagem tem que berrar como se estivesse torcendo pelo Flamengo? Que brincadeira será esta? Será que numa cidade onde os edifícios crescem para mais de vinte andares, a melhor escada que o senhor possui não vai até o sexto? E as redes? E as roupas de amianto? E os ganchos? O senhor pode estar talvez acostumado a ver gente morrer na janela, gritando, debatendo-se, jogando-se ao chão. Mas eu não estou. Se estivesse no seu lugar, coronel, eu diria "ou vocês me dão uma escada que chegue, mangueiras que funcionem e recursos para salvar, ou peço demissão". Porque meu coronel, a sua batalha atual é mais contra a imbecilidade dos seus chefes, do que contra o fogo. Contra o fogo o senhor é tão heroico quanto inútil. Basta ouvir o seu conselho: "Tenha sempre uma corda em casa".

Explico que a minha violência, coronel Sadock de Sá, não é contra o senhor e os seus rapazes, mas evidentemente é com o senhor que devo falar. Não é possível, meu amigo, que na era da Penicilina, do radar, dos automóveis a 150, dos aviões a 900, do telefone a longa distância, da imagem a domicílio, da cirurgia sem dor, e dos provàveis satélites artificiais, não é possivel (repito) que alguém morra por falta de uma escada.

Grite coronel, grite bem alto. Nós o ajudaremos.

♥

Rio de Janeiro, 16 de agôsto de 1955.
Senhor Silvio Schiller.
Meu caro Silvio.

Escrevo para a família mas dirijo-me a você porque entre todos os 12 irmãos, é o que sempre me pareceu ter uma certa ascendência quase paternal sôbre o nosso querido Waldemar. Não vou fazer literatura. Apenas quero manifestar minha enorme admiração pela maneira com que vocês todos assistiram a tragédia, e suportaram o acontecimento. Todos os homens austeros, corretamente vestidos, barbeados, com uma dignidade e uma discreção, que não conseguia ocultar o que ruia vocês por dentro, mas mostrava que Waldemar era quem era graças ao caráter e educação dos Schiller. Dou minha palavra que se o vosso pai estivesse vivo, teria orgulho da sua família. A única coisa a que não me habituei, foi à idéia de que Waldemar e Glória não estarão mais. êles não estarão mais jantando no Vogue. Êles não estarão mais naquele mundo meio de fantasia, e muito de informação que Waldemar criou, e a que Glória aderiu, por carinho, por amor e por sonho. Não conheço um inimigo de Waldemar e duvido que existisse algum. Não me lembro de vê-lo perdidamente triste nem um só dia, nem um momento. E você sabe tão bem quanto eu que êle tinha os seus problemas, como qualquer ser normal.

Puxa, que exemplo. Eu estou orgulhoso em poder dizer que fui amigo do Waldemar Schiller. Só que ainda não me acostumei à idéia de que êle e Glória não estarão mais. Não estarão mais hoje à noite jantando no Vogue.

♥

Rio de Janeiro, 16 de agôsto de 1955.
Angela, Ana Rosa, Gilda,
Leila e Helena.

Vocês eram seis. Meninas de colégio. Meninas de namorado indo ao cinema em bando. Vocês eram seis. Há menos de três meses atrás, vocês foram a um casamento. Lembro-me da alegria, do tamanho da sala, das flores na igreja. Vocês que tinham feito uma torcida danada para que Waldemar e Glória chegassem a êsse dia feliz, estavam saltitantes, bonitas, contentes da vida.

Agora vocês estavam preparando uma festa, uma alegria, para o primeiro aniversário que Glória iria viver junto com o seu pequeno Waldemar. Aconteceu o que ninguém imaginava, e vocês sofreram êsse momento tão tremendo, numa atividade e com um desprendimento, que quando penso tenho vontade de chorar. Você Angela, você Ana Rosa, você Gilda, você Leila e você Helena, foram caladas e não fosse vocês, o sofrimento da extraordinária D. Maria Nader talvez não encontrasse tanto apoio e alívio. Essa mãe, surpreendida pela tragédia chamava a todo o momento pelo nome de vocês. Porque para ela não existe neste momento imensamente triste nada mais parecido com Glória do que vocês.

Os noticiários, os comentários, as crônicas ignorarão essa coisa admirável que existe entre as amigas e que continua depois dos casamentos, depois dos filhos chegando, durante as alegrias e atravessando o tempo que vai do "jardim de infância" até a vida inteira. Vocês eram seis. A mais meiga, a mais suave, a que tinha menos acontecimentos, casou, foi feliz e depois.

Agora vocês estão rezando.

Sociedade

REGISTRO

ANIVERSÁRIOS

FAZEM ANOS HOJE
SENHORES:

General Osvaldo Cordeiro de Faria; dr. Milton Campos; embaixador Ciro de Freitas Vale; ministro Francisco d'Alamo Lousada; João Batista Teles Soares de Pina; cônsul Benedito Roque da Mota; general Coriolano de Almeida; coronel Inácio Freitas Rolin; Valdemar Rocha Arantes; professor Mozart Monteiro; Moacir Monteiro Vargas; coronel Eugênio do Nascimento; Liberto Campagnoli; José Cícero Dantas; Saladino de Gusmão; Hugo Amaral; Cleveland Maciel; Nelson Pinto do Nascimento; Onélio de Carvalho, médico; professor Francisco Viana Barroso; Humberto Carioca.

SENHORAS:

Cacilda Guerra; Adília de Matos Meiteles; Lusitana Braz da Silva; Lina Glichy; Cecília Cardoso de Aguiar; Maria da Glória Almeida Lima e Anicete Cardoso de Castro.

NOIVADOS

Da senhorinha Maria Stela, filha do casal Benedito Rodrigues Garcia, com o sr. Raul Sandy.

NASCIMENTOS

Heitor, filho do casal Moacir Teixeira Bragant.

HOMENAGENS

Amigos e admiradores do dr. Afonso Montenegro Louzada, rejubilados com a Portaria do dr. Juiz de Menores, mantendo à frente dos serviços de fiscalização das casas de diversões e na chefia dos Comissários Voluntários daquele Juizo, vão homenageá-lo com um almôço de cordialidade, em data ainda não determinada.

EXPOSIÇÕES

Inaugura-se no 9.º andar da ABI, no próximo dia 20, às 10 horas da manhã, a Primeira Mostra Intercontinental de Ex-Libris, organizada pela Associação Brasileira de Colecionadores de Ex-Libris. A exposição ficará franqueada ao público até o dia 7 de setembro vindouro.

FESTAS

E o seguinte o programa de festas sociais promovidas pelo Olímpico Clube no corrente mês: dia 18, quinta-feira, das 20,30 às 23,30 horas, jantar-dançante, e no dia 21, domingo, das 20,30 às 23,30 horas, noite-dançante. Animando as danças, tocará a orquestra de *boite* de Rolyan, direção de Yoyô. O ingresso será feito com a carteira social ou de família e prova de quitação das mensalidades.

O Clube Central de Itaraí, promove para o dia 29 do corrente uma *"Jam-Session"*, às 21 horas, sob a orientação artística de Paulo Santos.

FALECIMENTO

D. Clarice de Melo Araújo — Vitimada por lamentável desastre, faleceu d. Clarice de Melo Franco Araújo, funcionária da Carteira de Consignações da Caixa Econômica e espôsa do sr. José Demétrio de Araújo, funcionário do Instituto dos Comerciários.

A sua morte causou profundo pezar entre seus colegas e na sociedade onde a extinta era muito relacionada.

Deixou um filho menor e era irmã dos srs. Cícero Brasileiro de Melo, delegado do 1.º Distrito Policial e Alofsio Gonçalves Melo, chefe de Divisão do IPASE. Depois das formalidades legais, o corpo de d. Clarice de Melo Araújo foi trasladado do Instituto Médico Legal, de onde saiu o enterro para o Cemitério de São João Batista.

Cinema, cinemascope e preços

PARECE que desta vez não haverá medo para enfrentar a opinião pública confundida por certa categoria de demagogos, nem digressões alentórias e cômodas para protelar o caso do reajustamento dos preços de ingressos de cinema. Depois de uma peregrinação infeliz pelas mãos de diversos relatores na COFAP, o assunto foi parar no representante das cooperativas naquele órgão, o sr. Flavio C. Brito, e êste conselheiro, utilizando as diversas argumentações dos seus antecessores mas levantando outros pontos do problema, caminha para a única solução capaz de salvar o comércio cinematográfico do contrôle de grupos pouco interessados em elevar as condições da exibição no país a um nível digno de uma nação civilizada.

Não é essa a primeira vez que tratamos do problema; comentários sôbre o assunto têm sido feitos aqui tôdas as vezes que a COFAP toca no caso. Possivelmente, entretanto, será uma das últimas, uma vez que as soluções adotadas nos estudos caminham para uma conclusão cujo lógica está na cara: 1) elevação de preços, na base de 60%, das casas que realmente ofereçam condições de confôrto ao espectador, e que, de resto, são poucas; 2) redução dos "Cinemascopes" para Cr$ 16.00, comprovado que vai ficar ser o preço atual, concedido na base de estudos apressados, um tanto pródigo; 3) liberação dos preços cobrados pelos cinemas a serem construídos a partir de 1.º de janeiro de 1956, desde que estes futuros novos cinemas apresentem condições ideais, como a circulação desembaraçada do público, refrigeração, projeção e acústica perfeitas.

A primeira condição — elevação de níveis — é, aparentemente, a mais desagradável concessão e a que tem determinado ponderações sofismadas e boas demonstrações de hipocrisia da parte dos que sustentam o argumento da defesa da bôlsa do povo, enquanto majoram periodicamente o leite, a carne ou o pão, para citar apenas algumas das diversões mais importantes à sobrevivência da população. Um cinema como o Rian (ou qualquer dos Metro) merece atingir uma categoria superior e ninguém deixará de pagar um pouco mais, depois que êles, com o aparecimento de outros novos que descongestionem as suas filas, oferecerem melhor acesso. Deve-se notar, porém, que o aumento (de 60% sôbre os níveis atuais) é geral e atingirá os pequenos cinemas dos subúrbios e do interior e êstes, que estão sendo fechados pelos prejuízos que causam, poderão reter o espectador no próprio bairro, o que aliviará consequentemente os das zonas centrais.

Quanto à segunda condição — a redução dos "Cinemascopes" de 18 para 16 cruzeiros — temos uma medida justa retificando uma outra atropelada e lesiva ao interêsse do público em primeiro lugar. Em segundo, ainda em defesa do público, teremos progressivamente um ingresso que iria passar inteiramente a 18 permanentemente por 16: é que a produção de Hollywood, abastecendo quase 70% do mercado exibidor brasileiro, vai sendo progressivamente convertida em processos panorâmicos — ou o "Cinemascope" ou o "Vistavision". Ora, se no futuro vamos ter êstes 70% de filmes em técnicas panorâmicas, melhor será que paguemos 16 e não 18 pelo ingresso a êles.

Finalmente a última das decisões que é a liberação dos cinemas a serem construídos. E' a mais importante, a que vai ser tomada não apenas com um golpe de vista sôbre o acabrunhado partícipio presente da exibição no Brasil, mas tendo em conta que tal solução decide além do comércio, o futuro maior confôrto do público que frequenta cinema e fundamentalmente o futuro da produção nacional que, com maior número de salas, terá uma renda capaz de facilitar investimentos maiores no parque industrial e dar, mesmo que engenho e arte faltem, filmes de nível técnico decentes. Possuimos pouco mais de dois mil e quinhentos cinemas, cuja ferizinha não dá para repor a um filme produzido em nossos estúdios o dinheiro que êle — salvo seja o pior dos "abacaxis", consome. E ninguém, atualmente se dispõe a construir um cinema comprando material específico com o dólar na casa dos oitenta e sublocando um imóvel no centro por trezentos mil cruzeiros para fazer concorrência ao antigo, que se instalou no tempo bom do câmbio a dezoito e do aluguel a quarenta mil, em pleno coração da Cinelândia.

E' claro que muita gente vai alegar que os lucros das emprêsas estrangeiras vão subir e que a evasão de divisas vai ser maior, mesmo porque não há muita coisa mais a alegar para combater com lógica os argumentos acima. O impedimento dessa evasão, porém, cabe ao Ministério da Fazenda, que dipõe de meios para evitá-lo e, certamente, a julgar pela eficiência das medidas do atual ministro, regulamentará o assunto em tempo oportuno. No que diz respeito à proteção dos tubarões, fiquem tranquilos os escrupulosos defensores da economia popular. Os estudos estão sendo feitos na base dos lucros dos pequenos exibidores e qualquer solução partirá de baixo.

Acidentado o filho de Bing Crosby

SEATTLE (Washington), 15 (AFP) Philip Crosby, filho do famoso cantor Bing Crosby foi gravemente ferido domingo, em um acidente de automóvel, quando voltava sozinho da base de Fort Lewis, onde presta serviço militar.

Seu carro, numa curva, bateu no parapeito e caiu em um fosso de sete metros, abaixo da estrada.

'GRAVAÇÕES EM DESFILE'
(ALBERTO BEGO)

"VELHA GUARDA"

Estes são os componentes da "Velha Guarda" que vêm lutando com denodo em prol da nossa música popular em reuniões, em teatros, no rádio e no disco. São êles:

Waldemar - Idade: 43 anos - Carioca, de Piedade. Toca cavaquinho e é o melhor cavaquinho para o gênero da Velha Guarda. E artista da Rádio Nacional, e também compositor, já com várias músicas gravadas.

Bide - (Alcebiades Moreira da Costa) - Idade: 43 anos - Carioca, do Catete. Oficial de Justiça. Toca flauta. Aluno de Pixinguinha, conhece tôdas as músicas do mestre e é possuidor de um belo sôpro. E' considerado um dos melhores flautistas da capital, principalmente para os "Chorões".

Ruben Bergman - Idade: 58 anos - Carioca, de Engenho de Dentro. Professor de violão. É um braço no conjunto, pois é um acompanhador como poucos. Pertence ao "cast" da Rádio Nacional há 14 anos, onde foi premiado por sua correção e competência. Realizou uma "tournée" por tôda a América do Sul e Central. Esteve por muitos anos radicado na Argentina onde lhe deram a alcunha de "Violonista Gentleman".

João da Baiana - (João Machado Guedes) - Idade: 68 anos - Carioca de Cidade Nova. Toca pandeiro e é compositor, passista, sapateador e cantor afro-brasileiro. É o pandeirista preferido pela orquestra do maestro Radamés Gnattali. Atualmente é exclusivo da Rádio Nacional e da fábrica Odeon. Nas horas vagas dedica-se à pintura acadêmica. É conhecido como "Babalaô de Orixá".

Pixinguinha - (Alfredo da Rocha Viana) - Idade: 58 anos - Carioca de Catumbi. Funcionário da Prefeitura no cargo de professor de música. Toca saxofone e flauta. Em 1922 esteve em Paris como chefe e integrante do famoso conjunto: "Os Oito Batutas", com passagem por Espanha e Portugal, sempre divulgando, já naquela época, a nossa música. Percorreu tôda a América do Sul, e estêve muito tempo radicado na Argentina. Foi o primeiro maestro a orquestrar os nossos sambas. É, atualmente, a maior autoridade viva da nossa música popular. Orquestrador executante.

Donga - (Ernesto dos Santos) - Idade: 64 anos - Carioca, de Aldeia Campista. Oficial de Justiça do Supremo Tribunal Federal. Toca prato (com faca de mesa), um instrumento primitivo. Violonista, compositor, sapateador, passista, ritmista e compositor. Foi, com Pixinguinha e outros, fundador dos "Oito Batutas" e, como tal, visitou Paris, a Espanha, Portugal e tôda a América do Sul. Deve-se a Donga a divulgação e introdução do nosso samba na alta sociedade por intermédio do primeiro samba gravado: "Pelo Telefone", de sua autoria.

Alfredinho "Flautin" - (Alfredo José Rodrigues) - Idade: 74 anos - Carioca, do Catumbi. Toca flautin de 5 chaves, sendo um autêntico "Velha Guarda", foi criado pelos pais de Pixinguinha. É também emérito sapateador, e, como solista, é quem mais conhece as "manhas" e "nuances" do nosso choro.

Mirinho - (Casemiro Ramos Filho) Idade: 50 anos - Carioca, de Botafogo. Toca violão, sendo um ótimo seresteiro. Laureado na Pintura Clássica, conquistando uma medalha de prata no Salão Nacional de Belas Artes, em 1954, sendo membro do Juri.

J. Cascata - (Alvaro Nunes) - Idade: 42 anos. Carioca, de Vila Isabel. Toca afoché. Compositor, criador de belas páginas populares interpretadas por Orlando Silva, Silvio Caldas, etc. Organizador do conjunto e cantor da Turma da Velha Guarda. Seu maior sucesso: "Lábios que Beijei".

FRANK SCHAEFFER

Dos nossos pintores figurativos, Frank Schaeffer é hoje um dos que, entre os de sua geração oferecem maior interêsse para a crítica. Conhece bem a arte moderna européia e não procura ser extremista, como não acompanha a última moda.

Tendo feito longa viagem pela Noruega, fixou sua paisagem em alguns quadros a óleo, guachos e desenhos de enorme interêsse plástico. É isso o que se pode verificar através de telas como a "Galeria do Spitzberg" e outras agora expostas na "Petite Galerie". O ritmo dado à composição, com suas formas angulosas, bruscas, marca bem a constrante das massas de gêlo em movimento, em face às pedras dos despenhadeiros.

É evidente o interêsse do artista em continuar a experiência dos expressionistas no terreno da paisagem, ou seja num domínio exclusivamente plástico ou pictórico, sem nenhuma preocupação de caráter social. Sob êsse aspecto, foi fecundo o contato demorado de Frank Schaeffer com a obra de Munch, cuja cotação artística na Europa subiu tanto, nos últimos anos.

Não somente pela forma, como também pela côr, a pintura de Schaeffer ganha relêvo no Brasil. É o que se observa em várias de suas paisagens, tanto na luz violenta da Guanabara como na brancura hibernal do norte da Noruega. Tornar expressiva a composição é o desígnio do pintor, que não se perde em pormenores inúteis.

Não há dúvida que sua mostra atual revela um artista que encontrou o seu caminho.

KOVANCHINA, DE MOUSSORGSKY EM RÉCITA DE GALA

«Kovanchina», a ópera de Moussorgsky, a quem a morte prematura impediu completar sua genial obra, instrumentada logo, pelo seu amigo e grande compositor Rimsky-Korsakoff, e estreada com enorme sucesso no Teatro Imperial de São Petesburgo (hoje Leningrado) em 1911, vai ser apresentada pela primeira vez no Brasil, na atual Temporada Lírica no nosso Municipal, preenchendo a sétima récita da Assinatura, à noite de sexta-feira próxima, dia 19.

Com êsse fim, a Comissão Artística e Cultural prolongou o contrato de três artistas que grande sucesso tiveram na atual Temporada, como, também, na do ano passado: o ilustre Maestro Hugo Balzer, o Regisseur Frank de Quell e o Baixo Arnold Van Mill. Tomarão parte, além dêles, nêssa interessante novidade, nos principais papeis, o Barítono Giuseppe Taddei, Elena Nicolai, o Baixo Italo Tajo e nossos notáveis artistas Paulo Fortes e Alfredo Colósimo. Os cenários são de autoria de Mario Corde e a Coreografia de Tatiana Leskova. Os côros, sob a direção do Maestro Santiago Guerra.

INAUGURA-SE HOJE, O SALÃO MODERNO

Realiza-se hoje, às 17 horas, no salão de exposições do Ministério da Educação, a abertura do IV Salão Nacional de Arte Moderna, pelo presidente da República, com a presença do ministro Cândido Mota Filho, artistas, jornalistas e público em geral.

A mostra oficial de arte moderna do país reune um total de 468 trabalhos, assim divididos: 256 telas, 138 desenhos, 30 esculturas, e 44 peças de cerâmica e arte decorativa. Inclui a contribuição de artistas de todos os Estados.

HOJE, BACKHAUS, NO MUNICIPAL

Promovido pela Associação Brasileira de Concertos e Pró-Arte, será realizado hoje, às 21 horas, no Teatro Municipal, um novo concerto de Backhaus. O programa é constituído, exclusivamente, de composições de Beethoven.

SOCIEDADE BRASILEIRA DE BELAS ARTES

A Sociedade Brasileira de Belas Artes tem nova Diretoria e Conselho Fiscal para o exercício 1955-1956, eleitos em Assembléia Geral Especial realizada em sua sede, a 1 de agôsto, de 1955, assim constituídos: Presidente — Pintor Waston Veiga de Almeida; Vice-Presidente — Pintor Francisco Izidro Monteiro, 1º Secretário — Pintor Hugo Moriani, 2º Secretário — Pintora Clérida Geada Veiga, 1º Tesoureiro — Pintor João Carlos da Silveira Neto, 2º Tesoureiro — Pintor Augusto Gadêlha Borges (reeleito).

Conselho Fiscal — Prof. Manoel Ferreira de Castro Filho (reeleito), Prof. Carlos Del Negro (reeleito), Profª Celita Vaccani, Prof. Armando Martins Vianna e Arthur Furtado Rodrigues Neto.

Excelente

O ÚLTIMO desfile Bangu, na sede do Vasco da Gama, esteve ótimo. Excelente mesmo. Treze moças elegantíssimas. Grande número de associados presentes. Orquestra de Oswaldo Borba dando tudo. E o Ribeiro Martins cem por cento. Bem assim Gilda Robichez, José Ronaldo, Fernando Jacques e José Assis.

Sábado próximo, a festa será entre as elegantes do Fluminense. Estarei atento. E torcendo, à maneira do locutor Zé Assis, que não perde uma, como eu.

Incrível

FREQUENTO vários campos de futebol desde menino. Quando não posso, enfio a cabeça no rádio para acompanhar as peripécias do meu time, que é BI e está caminhando para o TRI.

Pois bem.

Em todos êsses anos de futebol e campeonatos tantos, nunca ouvi um locutor especializado dizer ao fim das partidas que o "nivel técnico" das mesmas foi qualquer coisa de notável.

Pelo que concluo, com tristeza, que o nosso futebol não é técnico, mas sobretudo, improvisado, à base de entusiasmo...

Gregório

NÃO é o Fortunato. Mas, o Barrios. Que usa "ray-ban", canta bolero desde menino e é a menina dos olhos do público brasileiro. ...Devo dizer que êle já se encontra nesta cidade há vários dias e vai estrear brevemente, nas emissoras da Organização Victor Costa, que todos sabem reunir Mayrink Veiga, Mundial, do Rio e Nacional, Excelsior e Cultura, de São Paulo.

Mais algumas horas e teremos a garganta bolerista em pleno funcionamento. Interpretando coisas novas e bonitas. Provocando gritinhos nervosos. E colaborando, de maneira positiva, para o incremento da indústria das faixas auditorianas.

Aguardem.

Fato triste

O DOMINGO escorria na rede e tudo era calma, tranquilidade, paz e perspectiva de segundafeira. As crianças sonhavam as peraltices do dia. "Nós, os Gatos" minava com inteligência e leveza e o bom era ficar indefinidamente balançando no abismo profundo da rede.

De repente, o prefixo conhecido das grandes notícias. Expectativa e a voz do locutor avisando a tragédia do Hotel Vogue. Poucos detalhes. Mas suficientes para nos tirar o cachimbo da boca. Olharmos a loura muito sério. E lamentamos com tôdas as palavras que aprendemos.

Uma pausa longa. Com a duração de dois discos executados. E novas notícias. O caso do cantor americano. O caso do jornalista do "Diário da Noite". O caso do diretor-social da buate. E outros casos tristes. Incompatíveis com o domingo. De pouco sol, é verdade. Mas de tantas alegrias. De tantos filhos presenteando afobados. De repouso merecido.

Desliguei o receptor, estampei a tristeza da tragédia na minha fisionomia e quando a madrugada chegou, ainda me encontrou pensando e lamentando.

Encontro animador

VOU descendo a Avenida Rio Branco e encontro o meu particular amigo Alden Vieira. Um abraço, agradecimentos desnecessários em face de uma notícia publicada nesta coluna e estas notícias animadoras sôbre o estado de saúde do grande editor brasileiro Vicente Vitale:

— Êle vai deixar a Casa de Saúde S. José dentro de dois dias. Está, praticamente recuperado. E já pode recolher-se à residência. Para descanso e tranquilidade da senhora Lina Pesce.

Despedidas e estas palavras risonhas:

— Diga ao Milton de Oliveira que eu ganhei a aposta:

E cada qual para o seu lado; para os seus compromissos.

Surpresa

SINTONIZANDO com a Rádio Nacional, ouvi o cantor Roland por alguns instantes. Surpreso com o samba que êle interpretava tão bem, disse para a minha ilha particular:

— Você sabe de quem é essa música?

E ela:

— Não.

— Pois é minha.

— Sua?

— Minha, sim. Há vários anos.

— Como é que eu não a conhecia Você agora deu pra esconder o jôgo

— Nada disso. Você está lembrada quando em 1950 eu disse que havia feito um samba assim, assim... Que, aliás, eu esqueci a melodia várias vezes e foi você quem desenterrou a bicha da minha memória?

— Ah... sim... Estou lembrada...

— Pois o samba é êsse...

— Mas faz tanto tempo...

— Por isso você não se lembrava...

O coitado já está em idade de servir o Exército e você o viu menino, chorando mamadeiras, fazendo pipi nas fraldas e botando ponta de cigarro no vidro de brilhantina da minha vaidosa topeteana.

Minha fé, então, se rhu.

A VIDA DE CARMEN — contada por Aurora Miranda, sua irmã. Fatos da infância, juventude, triunfos artísticos, etc. Iniciativa de Al Neto, da TV-Tupi

Parabéns

AO colega Dalwan Lima, pelas horas ininterruptas ao microfone da Tamoio, por ocasião da "cobertura Carmen Miranda".

Aviso

VOCÊS precisam sintonizar com a Mundial para ouvir o mais recente trabalho novelístico do querido Amaral Gurgel (Segundas, quartas e sextas, às 21 horas) onde pontifica a grande radioatriz Iara Sales. Aliás, em matéria de radioteatro, a Mundial está um taco e caprichando que não é brincadeira.

Eurico Silva — diretor artístico — é todo bom, exigente, trabalhador e está realizando uma obra radiofônica digna de todos os aplausos.

Pompeu na TV-Rio

CONVIDADO por Moacir Arêas, compareceu à TV-Rio para um bate-papo, o jornalista Pompeu de Sousa, que é, sem favor, uma das melhores espontaneidades frente a qualquer câmera.

Como sempre acontece, Pompeu tomou conta dos assuntos e agradou quilômetros.

Rádio & TV
Ricardo Galeno

Opinião

JÁ ouvi várias vezes o "Samba Fantástico" e não me conformo com êle. Primeiro, porque é muito Ari Barroso, lembra o "Rio de Janeiro", da maneira como foi gravado por Tito Guizar. Segundo, porque o samba não é samba propriamente dito em seu ritmo original, tocado pelas nossas orquestras, mas uma música picada e, propositalmente, executada à maneira americana.

Sei que muita gente vai pensar uns palavrões em minha homenagem por causa desta minha opinião, modesta, por sinal. Mas, que o "Samba Fantástico" é todo Ari Barroso (ponham na vitrola o "Rio de Janeiro", na voz de Tito Guizar e observem a coisa) e todo americanizado, não resta a menor dúvida.

Não quero dizer com isso que o "Samba Fantástico" seja plagiado. Absolutamente. Apenas quero dizer que a composição feita para o notável filme de Jean Manzon não foi bem nascida, mas colocada na pauta nota por nota, e com a preocupação de não sair um milímetro do desenho Ari Barroso, quando fez o "Rio de Janeiro".

A Cesar o que é de Cesar.

Em tempos

DEPOIS que vocês ouvirem o "Rio de Janeiro", experimentem ouvir o samba do mesmo Ari Barroso, que diz coisas assim:

"Eu nasci no morro
Num pobre barracão
de caixão
vida de cachorro
Pé no chão,
sem tostão...".

E depois dêem uma olhadela no "Samba Fantástico"...

CARTAZ

TEATROS

CARLOS GOMES — 22-7581 — "O EBRIO". Mus. com Vicente Celestino. Às 20 e 22 horas. Vesp. nos sábados e domingos às 16 horas.
COPACABANA — 57-5134 — "Diálogo das Carmelitas", às 21,30. Vesp. as 16 horas.
DULCINA — 32-5817 — "Assim de mulher". Cia. Renata Fronzi-César Ladeira. Às 20 e 22 horas. Vesp. às quintas, sábados e domingos às 16 horas.
DUSE — 22-1239
FOLLIES — 27-8216 — "Ingenuidade", às 20,20 e 22 horas. Vesp às quintas, e domingos às 16 horas.
GINASTICO — 42-4090 — "Santa Marta Fabril" TBC, às 21 horas nos sábados e domingos, sessões às 20 e 22 horas. Vesp às 16 horas.
GLORIA — 22-8216
JARDEL — 27-8717 — "Precisa-se de um Presidente", às 20 e 22 horas, vesp. às quintas, sábados e domingos às 16 horas.
JOÃO CAETANO — 43-4278 — "Não Vou na Golpe" às 20 e 22 horas. Vesp. às quintas, sábados e domingos às 16 horas
MADUREIRA — "Balafá de Brotos" — Revista, com Zaquia Jorge, às 20 e 22 horas, aos sábados e domingos vesp. às 16 horas.
MUNICIPAL — 42-3103
RECREIO — 22-8164
REPUBLICA — 22-0213
RIVAL — 22-2721 — "Mulher de Briga" com Alda Garrido. Às 21 horas. Aos sábados e domingos sessões às 20 e 22 horas. Vesp às quintas sábados e domingos às 16 horas.
SERRADOR — 42-6442 — "Sabrina" com Eva Tudor. Às 21 horas. Aos sábados e domingos às 20 e 22 horas. Vesperais às quintas, sábados e domingos às 16 horas.
TABLADO — 26-4555
TEATRO DE BOLSO — 27-1037 — "S. Exa. em 26 Poses", às 21 horas. Vesp aos sábados e domingos, às 16 horas.

CINEMAS

OS LANÇAMENTOS

"A GLORIA DE UM COVARDE" (The Red Badge of Courage) MGM — última realização de John Huston — Artistas: Audil Murphy e Bill Maulin — Nos cinemas: PAX Horário: 2 - 3,40 - 5,20 - 7 - 8,40 e 10,20 horas.
"JOHNNY GUITAR" (Johnny Guitar) — Tecnicolor — Republic Picture — Direção de Nicholas Ray - Com Joan Crawford - Sterling Hayden - Mercedes M. Cambridge e Scott Brady. Nos cinemas: São Luis - Rex - Copacabana - Copacabana - Leblon - Caricca - Santa Alice - Floriano - Mem. Castelo - Bonsucesso - Leopoldina - 1,20 - 3,30 - 5,40 - 7,40 - 8 e 10 horas.
"A SOMBRA" (Jannifer) — Allied Artist - Direção de Joel Newton - Com Ida Lupino e Howard Duff - Nos cinemas: Vitória - Pirajá - Alaska - Botafogo - Tijuca e Capitólio - Horário: 2 - 3,40 - 5,20 - 7 - 8,40 - 10,20 horas.
"TAMBORES DA MORTE" (Drums Across the River) - Tecnicolor - U-I - Direção de Nathan Juran - Com os artistas: Audie Murphy - Lysa Gaye - Lyle Bettger - Walter Brennan - Nos cinemas: Odeon - Rian - Miramar - América - Ipanema - Mem de Sá - Madureira - Abolição - Horário: 2 - 3,40 - 5,10 - 7 - 8,40 e 10 horas.
"REBELIÃO EM DAKOTA" (The Black Dakota) - Tecnicolor - (Columbia) - Dirigido por Ray Navarro - Artistas: Gary Marrill - Wanda Hendrix - Horários: 2 - 3,40 - 5,20 - 7 - 8,50 e 10,20 horas.
"A CHAMA DE CALCUTÁ" (Flame of Calcutta) - Tecnicolor - Columbia - Uma aventura oriental que transcorre em Calcutá - Produzida por Sam Kauzmar e dirigida por Seymour Friedman — Artistas: Patric Knowles - Denise Darcel - Horário: "CIUME" (Gelosia) — Art-Filme - com Marisa Bell - Arno Crisa - Dirigido por Pietro Germi - Inspirado num romance de Luigi Capuana Nos cinemas: Pathé — Presidente — Art-Palacio - Para Todos e Mauá - Horário: 2 - 4 - 6 - 8 e 10 horas.

OUTROS LANÇAMENTOS

CENTRO

CAPITOLIO — 22-6768 —.
CATUMBI — 22-3681 — "Pecadora Marcada", "O Fantasma Assobiador".
CENTENARIO — 43-8543 —.
COLONIAL — 42-8512 — "Floradas na Serra".
CINEAC TRIANON — 42-6024 — "Sessões Passatempo"
ESTACIO DE SÁ — 32-2923 — "Maldição de Caim".
FLORIANO — 43-9074 — "Johnny Guitar"
GUARANY — 32-5641.
IDEAL — 42-1218 — "Três Vagabundos".
IMPÉRIO — 22-9348 — "Rebelião em Dakota"
IRIS — 42-076 — "Mãos Sangrentas".
LAPA — 22-2545.
MARROCOS — 22-7979 — "Aguias da Armada", "A coiris".
MEM DE SÁ — 42-2232 — "Tambores da Morte".
METRO-PASSEIO — 22-6141 — "Esquadrão Heróico".
ODEON — 22-1508 — "Tambores da Morte".
OLIMPIA — 42-4983 — "Adorável Tentação", "O Código do Gperreiro".
PALÁCIO — 22-0438 — "A Lei do Brasa"
PATHE — 22-8795 — "Ciume" (Gelosia).
PLAZA — 22-1097 — "Sinhá Moça".
PRESIDENTE — 42-7128 — "Ciume (Gelosia).
PRIMOR — 43-6681 — "A Senda do Crime"
REX — 22-6327 — "Johnny Guitar".
RIO BRANCO — 43 1639 — "Pergaminho Fatídico".
RIVOLI — "A Um Passo da Glória".
SÃO JOSÉ — 42-0592 — "A Carne é Fraca"
VITÓRIA — 42 9028 — "A Sombra".
ALASKA — "A Sombra".

ZONA SUL

ALVORADA — 27-2936 — "Amanhã Será Mulher"
ART-PALÁCIO — 37-8443 — "Ciume" (Gelosia).
ASTÓRIA — 47 0466 — "Floradas na Serra".
AZTECA — 45-6813 — "A Um Passo da Glória".
BOTAFOGO — 26-2250 — "A Sombra".
CARUSO-COPACABANA — "A Um Passo da Glória
COPACABANA — 47-2803 — "Johnny Guitar"
FLORESTA — 26-6257 —.
GUANABARA — 36-9590 — "Rebelião em Dakota".
IPANEMA — 47-3806 — "Tambores da Morte".
LEBLON — 21-7805 — "Johnny Guitar".
LEME — 37-6412 — "Princípios D'alma".
METRO-COPACABANA — 27-9797 — "Esquadrão Heróico".
MIRAMAR — "Tambores da Morte".
NACIONAL — 26-6072 — "A Cruz da Minha Vida"
PAX — 37-662 — "A Glória de um covarde".
PIRAJÁ — 47-2668 — "A Sombra".
POLITEAMA — 25-1143 — "O Grande Fotógrafo".
RIAN — 47-1144 — "Tambores da Morte"
RITZ — 37-7224 — "Seleção de Filmes".
ROXY — 27-8245 — "O Rio das Almas Perdidas".
ROYAL — "Sessões Passatempo".
SÃO LUIS — 25-7679 — "Johnny Guitar".

ZONA NORTE

AMERICA — 48-4519 — "Tambores da Morte".
AVENIDA — 48-1667 — "Rebelião em Dakota"
BANDEIRA — 28-7575 — "Mãos Sangrentas".
CARIOCA — 28-8179 — "Johnny Guitar".
FLUMINENSE — 28-1404 — "Isto Sim é que é Vida"
GRAJAU — 38-1311 —.
HADDOCK LOBO — 48-9610 —.
MADRI — "O Rio das Almas Perdidas".
METRO-TIJUCA — 48-9970 —.
MARACANÃ — 48-1910 — "Rebelião em Dakota"
NATAL — 48-1480 — "Arizona Violenta", "As Aventuras de Sally".
OLINDA — 48-1032 —.
SÃO CRISTÓVÃO — 28-4925 —.
SANTO AFONSO —.
SANTA ALICE — 38-9993 — "Johnny Guitar".
SANTA RITA — 28-2279 —.
TIJUCA — 48-4518 — "A Sombra".
VELO — 48-1381 —.
VILA ISABEL — 38-1310 — "Belo e Indomável".

SUBURBIO DA CENTRAL

ABOLIÇÃO — "Tambores da Morte".
AGUA SANTA — "A Noite é Nossa", "Sangue por Glória".
ALFA — 29-8215 — "Um Rapaz do Outro Mundo".
BANDEIRANTES — 29-3262 —.
BELMAR — 29-1744 — "Arizona Violenta".
BENTO RIBEIRO —.
BORJA REIS — 29-4281 —.
CACHAMBI — 29-4717 —.
COELHO NETO — .
COLISEU — 29 8753 — "A Um Passo da Glória".
EDISON — 29-4449 —.
GUARACI — "Violetas Imperiais".
IMPERATOR — "A Um Passo da Glória"
IRAJA — 48-8330 — "Coração de Mãe".
JOVIAL — 29-0652 —.
MADUREIRA — 29-8733 — "Tambores da Morte".
MARABA — 29-8038 — "Noite de Pavor", "Músico Poeta e Louco".
MASCOTE — 29-0411 — "Floradas na Serra".
MEIER — 29-1222 — "Nenhuma Mulher Vale Tanto"
MODELO — 29-1578 —.
MONTE CASTELO — 29-8250 — "Johnny Guitar".
NOVO HORIZONTE — "Grito de Guerra" "Um Retrato de Mulher".
PADRE NOBREGA —.
PARA TODOS — 29-5191 — "Ciume" (Gelosia)
PIEDADE — 29-6532 —.
PILARES — 29-6466 —.
QUINTINO — 29-8230 —.
REAL — 29-3467 —.
RIDAN — 49-1633 — "Malandros da Marmelada", "Sabor do Odio".
ROCHA MIRANDA —.
ROULIEN — 49-5691 — "Assassinatos em Profusão"
SÃO JERONIMO — "O Ultimo Matador", "Abaixo o Divórcio".
TRINDADE — 49-3838 —.
TODOS OS SANTOS — 49-0300 — "O Carrasco de Veneza", "O Incógnito".
VAZ LOBO — 29-9198 — "Amar-te é Meu Destino".

SUBURBIO DA LEOPOLDINA

BONSUCESSO — "Johnny Guitar".
BRAZ DE PINA — 30-3489 —.
LEOPOLDINA — "Johnny Guitar", "Billy o Matador e Jerônimo".
MAUÁ — "Ciume" (Gelosia).
ORIENTE — 30 1131 — "Com o Diabo na Carne", "Homem da Lei".
PARAISO — 30 1060 "Acordes do Coração" "Tráfico de Bárbaros".
PENHA — 30 1127 — "Roma às 11 Horas" "Harpia de Sua Majestade".
RAMOS — 30-1094 — "Sua Excelência, a Embaixatriz "Bamba, o Tesouro Africano".
ROSARIO — 30-1889 — "A Um Passo da Glória".
SANTA CECILIA — 38-1823 — "Suplicio de um Condenado".
SANTA HELENA — 30-2666 — "Canção Inesquecível".
SÃO PEDRO — 30-4181 — "A Um Passo da Glória"

ILHA DO GOVERNADOR

GUARARÁ —.
ITAMAR —.
JARIDM —.

NITEROI

CASSINO ICARAI —.
CENTRAL — "Hong Kong".
EDEN —.
ICARAI — "Rebelião em Dakota".
IMPERIAL — "O Mistério da Casa Grande"
ODEON — "Sublime Inspiração".
PALACE — "Na Selva dos Diamantes".

PETROPOLIS

CAPITOLIO — "O Sombra".
D. PEDRO — "Malandros da Marmelada".
PETROPOLIS — "A Importância de ser Ernesto"
SANTA TERESA —

JACAREPAGUA

BARONESA — IPA-623 — "Anjo Mal".
MEIO METRO —

BANGU

MOÇA BONITA — "A Senda de Sangue"
MODERNO — BNG-842 — "A Idade da Am..."
REALENGO — BNG-472 — "Odio que não Perdoa"

CAXIAS

BRASIL —.
CAXIAS — "Alma do Asfalto".
PAZ — "O Manto Sagrado".
POPULAR — "Tambores da Morte".
"A importância de ser Ernesto".
S. N. M. —.

NILOPOLIS

IMPERIAL — "O Ultimo Matador".
NILOPOLIS —.

VILA MERITI

GLORIA — "Cidade de Bárbaros".
IGUAÇU — "A Senda de Sangue".

TRES RIOS

REX — "Corações Divididos".

NOVA IGUAÇU

IGUAÇU —.
PAVILHÃO IGUAÇU —.
VERDE — "O Rei da Centuah

Erno Crisa e Marisa Belli são os principais intérpretes de "Ciume". Um grande filme distribuido por "Art-Films", que será sem dúvida um dos grandes sucessos da próxima semana. Sua estreia está prevista para amanhã, nos cinemas Pathé, Art-Palácio, Presidente, Para Todos e Mauá

Anselmo Duarte e Lidia Matos a estrelíssima da TV-Tupi, numa cena de "O Diamante" que será estreado segunda-feira nos cinemas Palácio, Roxy e Madrid

Próximos LANÇAMENTOS

"Sós e Abandonados" quinta-feira, nos Cines-Metro

"Sós e Abandonados" é a produção nacional que os três cines Metro apresentarão a partir da próxima quinta-feira. Um drama de crianças abandonadas e delinquentes, "Sós e Abandonados" tem em seu elenco os nomes de Mauricio Morey, José de Araujo Neto e Celiz Cordeiro, tendo sido escrito e produzido por Cacilda Pulino Gardel e dirigido por Fernando Cardel. Como atores coadjuvantes aparecem Nelson Fort, Paulo Rodrigues e Lina Garbo. Distribuição da Unida Filmes.

Uma história de amor, romance e ambição

Será apresentada dia 18 do corrente nos cinemas Palácio, Roxy e Madri a produção de Alípio Ramos na direção de Eurides Ramos a notável película rodada nos campos do Garimpo com todo o realismo e poesia dos campos e homens do nordeste O DIAMANTE película que traz de volta o famoso ator ANSELMO DUARTE acompanhado de Gilberto Martinho a revelação de 54 e mais Lídia Matos e Teresinha Amaio e uma infinidade de outros nomes de relêvo da nossa cinematografia e teatro.

Dois jovens atores ao lado de Silvana Pampanini e Amedeo Nazzari

O cinema italiano vem lançando dia a dia gente nova na cinematografia mundial. Agora, eis que surge uma nova dupla romântica, formada por Franco Interlenghi e Irene Galter. Essa dupla vem num papel importantíssimo na história de "Cidade da Perdição" (Processo ai lá citá) ao lado de Amedeo Nazzari e Silvana Pampanini, que assim também têm uma das suas grandes oportunidades dramáticas, para demonstrar aos seus inúmeros admiradores que além de uma bonita mulher, é excelente atriz. A direção de "Cidade da Perdição" estêve a cargo do mestre Luigi Zampa e no filme tem ainda no elenco Marietta Lotti, Paolo Stopa e outros. "Cidade da Perdição" está sendo anunciado pela Art Films para a próxima segunda-feira nos cinemas Rivoli, Azteca, Caruso Copacabana, Imperator, São Pedro, Coliseu e Cassino em Niterói.

A SUA PRA 9 informa:

18,00 — Folhinha do dia; 18,02 — Gravações; 18,45 — Propaganda política; 18,50 — Audição "Oleo de Lima"; 18,55 — Correspondente; 19,00 — Esportes pela sua "PRA-9"; 19,25 — Programa político; 19,30 — A Voz do Brasil; 20,00 — Na batida do samba; 20,25 — Variedades; 20,30 — Lembramentos; 20,55 — São coisas da vida; 21,00 — Novela; 21,25 — Musica; 21,30 — Coca-Cola nos quatro cantos do mundo; 21,30 — O negócio é o seguinte (Silvino Neto); 21,55 — A cidade; 22,00 — Audições "Moinho de Ouro" — c/ Martha Rocha; 22,25 — Conversa de amigo; 22,30 — Panorama Politico; 22,40 — Correspondente; 22,45 — Democracia em marcha; 23,00 — Gravações; 24,00 — O mundo em sua casa; 0,30 — Nós os gatos (reprise); 1,00 — Musica de Cilion; 1,30 — Gravações variadas; 3,00 gravações.

ÚLCERAS DO ESTÔMAGO E DUODENO Dores, azia, digestão difícil etc. Tratamento rápido em 30 a 90 dias, sem operações e sem aplicações de aparelhos elétricos. Vir à consulta em jejum ou 5 horas após a última refeição. INSTITUTO HELCO do DR. JOAQUIM SANTOS. De 9 às 12 e 14 às 18 horas. RUA DO CARMO, 9 - 7.º - Tel. 52-4861 — RAIOS X.

Novo papel cinematográfico para Colé

Colé um dos mais populares cômicos do nosso teatro musicado, já apareceu em vários filmes, como "Coração materno", "Todos por um", "Os 3 recrutas", "Mulher de verdade", etc. valorizando sempre com seu espírito e seu talento os papéis que lhe couberam. Agora, êle virá em "Eva no Brasil" (título provisório de uma grande comédia musical que está em rodagem nos estúdios da Vera-Cruz em S. Paulo, onde tem uma oportunidade magnífica, no papel de "Zéquinha". A direção é de Pierre Caron e como "leading-lady" de Colé temos a seduta Nélia Paula.

HOJE	COLUMBIA PICTURES APRESENTA	UMA SELEÇÃO DE FILMES DA VERA CRUZ
PLAZA	ANSELMO DUARTE - ELIANE LAGE	"SINHÁ MOÇA" (PROIBIDO ATÉ 10 ANOS)
ASTÓRIA	CACILDA BECKER - JARDEL FILHO "FLORADAS NA SERRA" (PROIBIDO ATÉ 10 ANOS)	PAULETE GODDARD "A CARGA DOS LANCEIROS" (Proib 10 anos) — Em technicolor
OLINDA	ANSELMO DUARTE - ELIANE LAGE "SINHÁ MOÇA" (PROIBIDO ATÉ 10 ANOS)	PAUL HENREID - PATRICIA MEDINA "A VENUS DE BAGDÁ" EM TECHNICOLOR
PRIMOR	MIRO CERNI - SILVIA FERNANDA "NA SENDA DO CRIME" (PROIBIDO ATÉ 10 ANOS)	RICHARD CONTE "ESCRAVOS DA BABILONIA" EM TECHNICOLOR
COLONIAL	CACILDA BECKER - JARDEL FILHO "FLORADAS NA SERRA" (PROIBIDO ATÉ 10 ANOS)	JOHN DEREK "O PRINCIPE PIRATA" (Proib 14 anos) — Em technicolor
RITZ	MIRO CERNI - SILVIA FERNANDA "NA SENDA DO CRIME" (PROIBIDO ATÉ 10 ANOS)	REONDA FLEMING "A SERPENTE DO NILO" (Proib 14 anos) — Em technicolor
MASCOTE	CACILDA BECKER - JARDEL FILHO "FLORADAS NA SERRA" (PROIBIDO ATÉ 10 ANOS)	DENNIS O'KEEFE "TAMBORES DE TAHITI" (Proib 10 anos) — Em technicolor
H. LÔBO	ANSELMO DUARTE - LEONORA AMAR "VENENO" (PROIBIDO ATÉ 18 ANOS)	GEORGE MONTGOMERY "ALÇAPÃO SANGRENTO" (Proib 14 anos) — Em technicolor

TEATRO DE BÔLSO
TELEFONE: 27-1037
A PARTIR DAS 13 HS
4.º MÊS
DE
"S. EXCIA. EM 26 POSES"
SILVEIRA SAMPAIO
TEÓFILO DE VASCONCELOS
HOJE ÀS 21 HORAS
Aos sábados às 20 e 22 horas

DIVIRTA-SE NA CIRO'S
APRESENTA CARLITOS O MÁGICO DO ACORDEON E SUAS LINDAS CANÇÕES INTERNACIONAIS
MUSICA E DANÇA
ABERTO TODAS AS NOITES
BOITE BAR
AR CONDICIONADO
Acompanhado de Melódica ORQUESTRA de DANÇAS
COPACABANA
Rua Duvivier, 49-C
Tel. 37-1191

CASABLANCA
ZILCO RIBEIRO apresenta
"O Samba Nasce no Coração"
Agora no jantar-dançante com início às 21 hs. ("show" às 23 hs.) e a ceia no horário habitual com a 2.ª apresentação do "show" a 1,30 hs. Jantar ou ceia Cr$ 200,00 — "cover-chargue" Cr$ 200,00. — Total Cr$ 400,00.
RESERVAS: 26-7437 e 26-1783

4.º MÊS "A GRANDE REVISTA"
Um "show" (Ass.) CARLOS MACHADO
NIGHT AND DAY
Reservas: 42-7119 e 32-9863

CLUBE DE PARIS
APRESENTA O
Grande cantor
ALBERTO MORENO
com o Conjunto de Miranda
Prato especial Pieds Paquet e Filet à Paris
RUA DUVIVIER, 37-I — TEL. 57-7611
COPACABANA

Beguin BOITE DE HOTEL GLORIA apresenta O MAIOR SUCESSO DA TEMPORADA
HOJE e todas as noites
NO PAIS dos Cadillacs
de Silveira Sampaio
música de Guio de Morais
SHOW FOLCLORICO

TEATRO COPACABANA
Tel.: 57-1818 ramal teatro
OS ARTISTAS UNIDOS apresentam
"É PRECISO VIVER"
(Come back litte Sheba) de William Inge para apresentação de GRAÇA MELO como ator e diretor. Na protagonista: IRACEMA DE ALENCAR. No elenco: Ana Edler — Laura Suarez — Paulo Monte — Fernando Luis — Lauro Simões — Paulo Padilha — Antônio Vitor — José Madeira — Roberto Viana.
ESTRÉIA AMANHA ÀS 21,30 HORAS

EVA NO SERRADOR
Tel.: 42-6442
HOJE — às 21 horas — HOJE
SABRINA
(A Cinderela do Século XX)
Comédia de Samuel Taylor — Trad. de Al Neto
Direção de Henriette Morineau
Dia 30 — "Fronteira" de Menotti Picchio

NO TEATRO GINÁSTICO
TEATRO TBC BRASILEIRO DE COMEDIA
Av. Graça Aranha, 187 — Tel: 42-4090
HOJE — às 21 horas — HOJE
A PEÇA QUE ABALOU SÃO PAULO
'SANTA MARTA FABRIL S.A."
De Abilio Pereira de Almeida
UMA SATIRA AMARGA A SOCIEDADE PAULISTA
Com o elenco permanente do T.B.C.
Direção geral de Adolfo Celi
Proibido até 18 anos
BILHETES A VENDA

La Ronde
Direção de EMILIA LIMA
O bar mais elegante de Copacabana apresenta
VALTER MACHADO — OTACILIO AMARAL — CESAR SIQUEIRA, LILI MORENO e o GAROTO DE OURO
Rua Rodolfo Dantas, 91-B — Telefone — 57-6875

BOITE PLAZA
apresenta dois grandes cartazes
CHOCOLATE
e Nancy Montez
Seleção — Boa Música — Personalidade
Aguardem, amanhã a estréia de
RENATA FRONZI
RESERVAS: 57-1870

DR. PIZZOLANTE OVARIOS — BEXIGA — URETRA — PROSTATA — RINS — IMPOTENCIA — REUMATISMO — BLENORRAGIA — TRATAMENTO RAPIDO, SEM OPERAÇÃO — APARELHOS N. AMERICANOS. (Febre Local). — 7 DE SETEMBRO, 68 — 11' - DE 9 AS 18 HS. — TEL.: 22-8472

GRUPO SEGURADOR BOAVISTA
BOAVISTA VIDA
BOAVISTA DE SEGUROS
MERCANTIL
CAP. E RES. Cr$ 159.212.376,40

Surdez
CENTRO AUDITIVO
TELEX S.A.
Uma organização altamente especializada que coloca à sua disposição.:
- Técnicos com larga experiência
- Testes completos de audição
- Modernos aparelhos auditivos de eficácia comprovada.

Av. Rio Branco, 138 - 13º - Tel. 22-6662
Filial: Av. N.S. Copacabana, 540 S/50. Tel. 57-3693
Atendemos a domicílio

GUEIRA ME ENVIAR O FOLHETO ILUSTRADO "FATOS SOBRE A SURDEZ"
NOME.....
ENDEREÇO.....
CIDADE.....
ESTADO.....

Mangangá trabalhará, hoje, para o G. P. 'Dr. Frontin'

Sòmente hoje pela manhã o cavalo MANGANGÁ fará o seu exercício para o Grande Prêmio "Dr. Frontin". O parelheiro argentino, ao contrário dos demais competidores, deu um galope, apenas visando à prova clássica de domingo próximo na Gávea, quando voltará a enfrentar os mesmos adversários que derrotou com facilidade no Grande Prêmio "Brasil".

Quiproqúó brilhou na volta fechada

Receio de escândalo

O Serviço de Repressão ao Doping publicou no sábado passado, em todos os jornais do Rio, uma comunicação de que foi extraído material para a cromatografia de todos os animais colocados até o 4º lugar no G. P. Brasil.

O edito foi emitido em virtude de ter a imprensa e o rádio, por alguns dos seus veículos, feito afirmações em contrário e ainda que nos anos anteriores não sofreu o serviço interrupção alguma sob qualquer título. Nós formamos dentre aquêles que veicularam a informação e tão logo nos foi dado conhecer a verdade, honestamente reconhecemos o êrro e fizemos a retificação que achamos necessária. Há, entretanto, muita gente que não se dá por vencida e não quer voltar atrás sob pretextos os mais fúteis e ridículos. Sábado e domingo no Hipódromo alguns amigos, turfistas da velha guarda, nos deram «gôzo» por causa da «barriga», dizendo-nos que a emenda havia sido pior do que o soneto.

Foram os homens que inventaram o negócio e não se conformaram com a simples comunicação feita pelo Serviço de Repressão ao Doping, alegando que o fato de colhêr material para exame não significava que haveriam as punições respectivas no caso de se confirmar o doping. Que o Jockey Club temia o escândalo e tinha receio de uma questão judicial de repercussão nacional ou internacional a respeito do bilhete, etc. etc..

Inicialmente levados que fomos por um argumento real qual a da omissão no plano da loteria de referência sôbre a desclassificação por doping do ganhador, pela voz corrente de que êste ou aquêle animal nos Sweepstake anteriores estava visivelmente dopado e nada acontecera, pela incerteza dos treinadores a respeito, aceitamos a tese como ela nos foi apresentada e atacamos o assunto. Agora, entretanto, que houve manifestação em contrário, emitida pelo órgão competente, não temos a menor dúvida em acatá-la. Não encontramos razão que justifique as alegações feitas. Se a loteria se resolve no dia da corrida com a confirmação do páreo, como as acumuladas, poules e concursos, não encontramos motivo para temer ação judicial. E se nos lembrarmos que nas acumuladas o apostador escolhe o cavalo e na loteria não, pois há sorteio antecipado, nos convenceremos da falta de solidez na argumentação.

O receio do escândalo no caso da verificação do doping e aplicação conseqüente das penalidades previstas no Código é argumento infantil que não merece contestação. O doping é um ato criminoso e apontar e punir um responsável por um crime não é promover escândalo ,é demonstrar independência de ação, muito do gosto do nosso povo. E' prestigiar-se frente à opinião pública, principalmente, em se tratando de pessoas de fortuna e representação que são na generalidade os proprietários dos grandes craques que disputam e vencem o Grande Prêmio Brasil. Não podemos acreditar que um tratador honesto como são aquêles aos quais se confiam animais capazes de vencer tal prova, seja capaz de correr o risco. E' público e notório que nenhum treinador está as 24 horas do dia tomando conta do cavalo e quando há doping êle é punido exclusivamente pela sua responsabilidade perante o Jockey Club e nunca pela certeza que os diretores têm de estar punindo um criminoso. Indivíduos inescrupulosos interessados na vitória de uma 4ª fôrça, buscam um empregado, um calariço, convencem-no do ganho fácil de dinheiro e são introduzidos sub-repticiamente na cocheira para inocular no animal o estimulante proibido. E o pobre treinador na maioria das vêzes inocente é responsabilizado e afastado das funções por 6 meses com entrada proibida no Hipódromo como criminoso vulgar.

Não temos, portanto, dúvida alguma sôbre as sanções que serão aplicadas no caso de verificação do doping nos 4 primeiros colocados no G. P. Brasil. A idéia do receio de escândalo é simplesmente ridícula.

Até amanhã.

J O T A B É

Continua tinindo o tordilho — Trabalharam ainda para o "Dr. Frontin", BALLENATO e QUINTO — MURUTI nos 2.200 metros — SANAM em ótima passada nos 1.400 metros — EL VALIENTE, impressionando

Estiveram ontem em ação em pista de areia leve muitos parelheiros em preparativos para próximos compromissos. Inclusive QUIPROQUO' trabalhou a volta fechada visando ao G. P. "Dr. Frontin". Mostrando que continua na sua melhor forma, o tordilho agradou em cheio, conseguindo ótimos parciais. Para o mesmo clássico, ainda trabalharam QUINTO e BALLENATO, restando apenas MANGANGA' que deverá estar em ação esta manhã. Eis a relação completa dos exercícios anotados pela reportagem:

CONVES. L. Lins. 1.500 em 101" 2/5.
DISCIPLINA. J. Ramos e HARIALI. O. Coutinho. 1.400 em 89" — vencendo Disciplina.
NAVEGANTE. L. Lins. 1.500 em 96".
EL VALIENTE. B. Marinho. 1.500 em 95".
BY PASS. L. Lins. 1.000 em 66" 2/5.
RAMON NOVARRO. D. P. Silva. 1.400 em 93".
DANOSA. U. Cunha. 1.500 em 102".
SELENE. J. Marchant. 1.500 em 97" 2/5.
FARINELLI. L. Leighton. 1.400 em 89".
SENHORA. J. Araujo. 1.300 em 85".
IONLE. A. Araujo. 1.500 em 97".
CAIUTA. U. Cunha. 1.500 em 103" 2/5.
ALHANDRI. H. Lima. 1.400 em 93" 3/5.
ORLOFF. A. Araujo. 1.500 em 96".
IONDECI. M. Silva. 1.400 em 91" 3/5.
SUNMAID. N. Pereira. 1.300 em 86".
ITAPORANGA. O. Serra. 1.000 em 64" 2/5.
GORGEIO. O. Coutinho e RUBIA. A. G. Silva. 1.500 em 97".
KISBER. H. Alves. 1.500 em 98".
ANIVERSARIO. A. Cardoso. 1.000 em 65".
TALLOIRE. M. Silva. 1.400 em 90".
GIRADOR. O. Coutinho. 1.300 em 87".
TIO AMARAL. P. Marinho. 1.300 em 84" 3/5.
FAIXA. J. Marchant. 1.500 em 96" 3/5.
PIRUETA. O. Ulloa. 1.600 em 108".
NOIAGUA. J. Baffica. 1.500 em 98".
MINARSO. M. Silva. 2.200 em 144" 2/5 os 1.600 finais em 104" 2/5.
QUIXU. O. Ulloa. 1.600 em 706".
FAXINHA. D. Silva. 1.500 em 94" 2/5.
HIGH RED. M. Henrique. 1.500 em 98" 3/5.
ICY ROCK. L. Lins. 1.400 em 96".
ENCORE. F. Irigoyen e SILVESTRE. Moreno. 1.600 em 101" 2/5 juntos.
REGALO. Marchant. 1.900 em 124".
TROVA. A. G. Silva. 1.200 em 78" 2/5.
ROI. B. Marinho. 2.200 em 146" 3/5: a milha final em 103" 3/5: a volta em 133" 3/5.
SEIBO. O. Ulloa. 1.600 em 103" 2/5.
HERCULES. L. Lins. 1.600 em 102" 305.
KZARINA. M. Silva. 1.400 em 89".
QUEENIE. Castillo. 1.400 em 88" 2/5.
QUINTO. A. G. Silva. 2.200 metros em 144" 4/5: a volta em 134" 4/5 a milha final em 106" 4/5 e os últimos 200 em 15".
QUIPROQUO. J. Marchant. 2.040 em 132" 1/5 a milha final em 101": os últimos 1.000 em 60" 4/5 e os 200 finais em 13".
RIDE. A. G. Silva. esperou Quiproquó nos 1.600 metros e chegou longe.
MURUTI. W. Andrade. 2.200 em 149".
BALLENATO. F. Irigoyen. 2.040 em 134" 2/5 a milha final em 102": os últimos 1.000 em 64" 3/5 e os 200 finais em 13" 3/5 ontem.
SANAM. J. Marchant. e SIÃO. A. G. Silva. 1.400 em 88" 2/5 — melhor para Sanam.
IAILO. E. Castillo. 1.300 em 85" 2/5.
GIRADOR. O. Coutinho. 1.300 em 87".
RESOLUTA. J. Marinho. 1.500 em 98.
GREY GOYB. A. Nahid. 1.500 em 100".
L'AMIRAL. E. Castillo e KENMORE. U. Cunha. 1.500 em 96" ganhando Kenmore.

Profundo já retornou à Argentina (domingo)

A's 14 horas de domingo, retornou à Argentina o cavalo PROFUNDO, que atuou com destaque no G. P. "Brasil", obtendo a quinta colocação. Acharam os titulares do "Stud" Favorito mais conveniente mandá-lo de volta, uma vez que um novo encontro com Mangangá seria uma tarefa das mais difíceis.

DR. PÉRICLES DE OLIVEIRA

CLINICA GERAL — DOENÇAS INTERNAS

Cons.: Av. 28 de Setembro, 21-A apt. 101 (Lg. Maracanã)
Horário: de 14 às 16 horas
Telefone: 48-2864.
CONSULTAS POPULARES

Dr. Tristão Araripe de Aguiar

GINECOLOGIA — OBSTETRICIA e CIRURGIA GERAL
Consultório: Rua Alvaro Alvim 24 — sala 1.004 — Tel. 22-7025
Residência: Tel. 38-3316

ÊLES CHEGARAM ASSIM

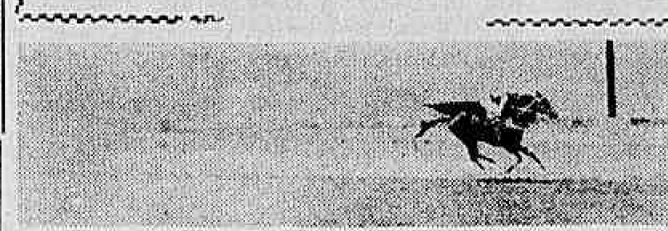

Miss Taura sozinha com rateio bastante elevado

Ulloa precisou "remar" muito para levar o Og a dominar Johil

Haralem firme na frente de Kameran e Guayasco

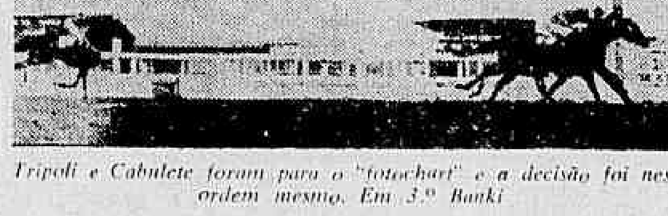

Tripoli e Cabulete foram para o "fotochart" e a decisão foi nessa ordem mesmo. Em 3.º Banki

Ingarana vitoriou-se com categoria sôbre Arrevila. Em 3.º Bong Lai

Gable confirmou o favoritismo. Ibaiti e Juratu completaram o placard

Ilex dominando Major nos últimos metros. Bold Boy ainda defendeu o 3.º placê

CONCURSOS e BETTINGS

Os concursos anteontem promovidos pelo Jockey Club Brasileiro, tiveram os seguintes resultados.

CONCURSO DE 7 PONTOS — 1 ganhador Rateio: Cr$ 92.955,00.

CONCURSO DE 6 PONTOS — 11 ganhadores — Rateio: Cr$ 2.757,00.

BETTING SIMPLES — Combinação: 1-7-10 — 33 ganhadores — Rateio: Cr$ 1.096,00.

BETTING DUPLO — Comb.: 1/4, 7/9, 10/1 — 4 ganhadores — Rateio: Cr$ 41.185,00.

Ilex venceu com categoria o Prêmio "Antônio Prado"

Guaycuru dominando ainda — Mariano Sales no páreo da estatística com 34 vitórias

O Jockey Club Brasileiro realizou domingo a sua 91.ª corrida dêste ano com um bom programa de oito páreos, destacando-se o clássico Antônio Prado destinado aos potros nacionais de 3 anos. O favorito da prova foi o BOLD BOY que com CELEIRO vinham disputando a hegemonia da geração. Aparentemente era uma dupla liquida. ILEX, o valente filho de Guaycurú, entretanto, vinha melhorando o seu rendimento no tapete verde, pista de sua inteira preferência Muito bem dosado por Irigoien, veio no final dominar o MAJOR um atrevido filho de Meulen que ponteou a carreira até o fim, confirmando os seus privados. Ingarana, outra filha do formidável Guaycurú, também venceu com autoridade demonstrando que a linha Formasterus é a que mais evidenciou no Brasil. Parabéns ao criador José Bastos Padilha que teve no domingo um dia cheio de glórias.

Mariano Sales entrou novamente no páreo da estatistica vencendo durante a semana 4 vêzes com PATH FINDER e OLDEMBURG na quinta-feira e com TRIPOLI e INGARANA no domingo. Está o Mariano com 34 vitórias ou seja apenas uma abaixo do Alcides Morales que por sua vez está um ponto abaixo do Cabral. Sem dúvida alguma bastante interessante a disputa pela liderança da estatística.

Vários e enormes banhos foram dados na tarde de domingo com as "défaillances" de BAGATELE (32.434) KAMERAN (35.535) BAS BLEU (49.980) e BOLD BOY (46.826).

A seguir damos o resultado geral da reunião de domingo:

1.º Páreo — 1.600 metros — Pista: G. L. — Prêmios: Cr$ 45.000,00 — Cr$ 13.500,00 — Cr$ 6.750,00 e Cr$ 5.000,00

1.º	Miss Taura — G. Almeida	50	5.009	133,00	11	813	484,00
2.º	Jeanete — P. Labre	58	16.870	39,00	12	5.770	68,00
3.º	Bagatelle — M. Silva	54	32.434	20,00	13	10.531	37,00
4.º	Miss Cotia — U. Cunha	56	5.140	129,00	14	13.519	29,00
5.º	Glorialba — O. Moura	58	15.208	44,00	22	1.111	251,00
6.º	Candongas — N. Pereira	52	1.154	576,00	23	2.798	111,00
7.º	Baisa — J. Ramos	51	1.515	439,00	24	4.712	64,00
8.º	Parma — A. Araújo	58	6.292	106,00	33	457	661,00
					34	6.643	59,00
			83.622		44	3.156	125,00
						49.512	

Diferenças: 5 corpos e 1 corpo — Tempo: 98"4/5 — Vencedor: (3) 133,00 — Dupla: (24) 84,00 — Placês: (3) 22,00 — (7) 13,00 e (1) 12,00 — Movimento do páreo: Cr$ 1.476.870,00.

MISS TAURA — F. A. — 5 anos — R. G. do Sul — Por: Galeón e Flauta — Proprietário: Paulo Martins da Silva — Treinador: G. Feijó — Criador: Paulo M. da Silva.

2.º Páreo — 2.000 metros — Pista: G. L. — Prêmios: Cr$ 54.000,00 — Cr$ 16.200,00 — Cr$ 8.100,00 e Cr$ 5.000,00

1.º	Og — O. Ulloa	56	25.479	26,00	12	6.766	55,00
2.º	Johil — A. Araújo	60	19.457	34,00	13	7.662	48,00
3.º	Descuido — P. Labre	54	18.220	36,00	14	7.669	48,00
4.º	Boro[illegible] — E. Castillo	54	17.443	38,00	23	6.275	59,00
5.º	Hil[illegible]za — S. Barbosa	52	2.492	265,00	24	6.589	56,00
					33	1.430	258,00
			83.091		34	10.007	37,00
						46.398	

Não correu: Bojagua.

Diferenças: 1/2 corpo e 3 corpos — Tempo: 124" — Vencedor: (5) 26,00 — Dupla: (24) 56,00 — Placês: (5) 17,00 e (2) 19,00 — Movimento do páreo: Cr$ 1.361.760,00.

OG — M. A. — 6 anos — S. Paulo — Por: Formasterus e Devonia — Proprietário: Stud L. de Paula Machado — Treinador: Ernani Freitas — Criador: C. G. de Paula Machado.

3.º Páreo — 1.400 metros — Pista: G. L. — Prêmios: Cr$ 55.000,00 — Cr$ 16.500,00 — Cr$ 8.250,00 e Cr$ 5.000,00

1.º	Haralem — R. Freitas F.	56	13.206	53,00	12	17.336	25,00
2.º	Kameran — E. Castillo	56	35.525	20,00	13	5.804	75,00
3.º	Guaiasco — J. Barros	53	13.170	53,00	14	5.217	84,00
4.º	Queixume — B. Marinho	56	23.519	30,00	23	10.451	42,00
5.º	Hermanito — J. Graça	56	1.761	400,00	24	11.488	38,00
6.º	Jucurú — E. Cardoso	56	1.365	516,00	33	486	890,00
					34	3.528	124,00
			88.546		44	649	673,00
						54.959	

Não correu: Bântu.

Diferenças: 2 corpos e 3/4 de corpo — Tempo: 86" — Vencedor: (4) 53,00 — Dupla: (23) 42,00 — Placês: (4) 19,00 e (2) 12,00 — Movimento do páreo: Cr$ 1.535.660,00.

HARALEM — M. A. — 4 anos — S. Paulo — Por: Red October e Payette — Proprietário: Decio Coutinho — Treinador: Nelson Gomes — Criador: Haras Jaberave.

4.º Páreo — 1.600 metros — Pista: G. L. — Prêmios: Cr$ 45.000,00 — Cr$ 13.500,00 — Cr$ 6.750,00 e Cr$ 5.000,00

1.º	Tripoli — F. Irigoien	60	40.813	21,00	11	8.902	58,00
2.º	Cabulete — J. Ramos	54	38.881	22,00	12	26.094	20,00
3.º	Banki — N. Pereira	58	21.654	40,00	14	12.859	40,00
4.º	Cadeado — M. Henrique	60	40.813	21,00	22	3.673	140,00
5.º	Golden Bate — P. Labre	52	21.654	40,00	24	11.358	45,00
6.º	Capiberibe — A. G. Silva	54	6.418	133,00	44	1.891	272,00
			107.766			64.777	

Não correram: Pintassilgo e Quartzo.

Diferenças: Cabeça e 1 1/2 corpo — Tempo: 97"4/5 — Vencedor (1) 21,00 — Dupla: (12) 20,00 — Movimento do páreo: Cr$ 1.725.430,00.

TRIPOLI — M. A. — 5 anos — R. Janeiro — Por: Secreto e Sola Firma — Proprietário: Stud 20 de Janeiro — Treinador: Mariano Sales — Criador: Haras Vargem Alegre.

5.º Páreo — 1.000 metros — Pista: G. L. — Prêmios: Cr$ 60.000,00 — Cr$ 18.000,00 — Cr$ 9.000,00 e Cr$ 5.000,00

1.º	Ingarana — J. Ramos	53	17.236	60,00	11	414	1.631,00
2.º	Arrevila — J. Baffica	55	10.326	100,00	12	16.779	40,00
3.º	Bong Lai — A. Neri	55	12.203	84,00	13	5.382	125,00
4.º	Bas Bleu — J. Marchant	55	49.980	21,00	14	8.524	79,00
5.º	Encruzilhada — M. Henrique	55	16.274	63,00	22	2.032	332,00
6.º	Experiência — M. Chirino	55	939	1.096,00	23	1.754	39,00
7.º	Marilus — A. G. Silva	55	1.457	706,00	24	23.996	28,00
8.º	Telus — M. Silva	55	21.036	49,00	33	1.754	385,00
					34	5.768	117,00
			129.453		44	2.897	233,00
						84.927	

Diferenças: 2 corpos e 3/4 de corpo — Tempo: 60"4/5 — Vencedor: (1) 60,00 — Dupla: (14) 79,00 — Placês: (1) 19,00 — (7) 27,00 e (5) 37,00 — Movimento do páreo: Cr$ 2.332.680,00.

INGARANA — F. C. — 3 anos — Paraná — Por: Guaycuru e Faraway — Proprietário: Stud 20 de Janeiro — Treinador: Mariano Sales — Criador: Fazenda Santa Angela.

6.º Páreo — 1.000 metros — Pista: G. L. — Prêmios: Cr$ 60.000,00 — Cr$ 18.000,00 — Cr$ 9.000,00 e Cr$ 5.000,00

1.º	Gable — J. Marchant	55	36.795	28,00	11	2.187	307,00
2.º	Ibaiti — M. Silva	55	21.399	48,00	12	26.650	25,00
3.º	Juratú — D. P. Silva	55	32.735	31,00	13	7.272	92,00
4.º	Historico — M. Henrique	55	2.079	490,00	14	9.436	71,00
5.º	Iriri — J. Ramos	53	4.682	218,00	22	11.310	59,00
6.º	Montanero — P. Labre	55	3.573	285,00	23	9.961	67,00
7.º	El Faqui — J. Baffica	55	5.952	171,00	24	11.156	60,00
8.º	Em Guarda — A. G. Silva	55	1.768	576,00	33	1.304	515,00
9.º	Rei do Nordeste — J. Lopes	55	302	3.373,00	34	3.972	169,41
10.º	Brazenface — L. Domingues	55	10.720	95,00	44	1.235	544,00
11.º	Jarazal — A. Caceres	55	962	1.059,00			
12.º	R. Negro — L. Leighton	55	7.177	142,00		84.483	
			128.144				

Não correu: Ijossé.

Diferenças: 2 1/2 corpo e 1 corpo — Tempo: 60"2/5 — Vencedor: (1) 28,00 — Dupla: (12) 25,00 — Placês: (1) 11,00 — (4) 12,00 e (3) 12,00 — Movimento do páreo: Cr$ 2.326.810,00.

GABLE — M. C. — 3 anos — S. Paulo — Por: Arrow e Jurucê — Proprietário: O. P. Gonçalves — Treinador: Fernando Schneider — Criador: Haras V8.

7.º Páreo — 1.600 metros — Pista: G. L. — Prêmios: Cr$ 100.000,00 — Cr$ 30.000,00 — Cr$ 15.000,00 e Cr$ 5.000,00 — (Prêmio Antonio Prado)

1.º	Ilex — F. Irigoien	55	7.202	188,00	11	582	1.381,00
2.º	Major — J. Carlindo	55	17.418	78,00	12	29.870	27,00
3.º	Bold Boy — J. Marchant	55	46.826	29,00	13	12.047	67,00
4.º	Imbiry — U. Cunha	55	14.891	81,00	14	12.645	64,00
5.º	Austero — D. P. Silva	55	588	2.302,00	22	9.550	84,00
6.º	Forum — M. Henrique	55	1.957	692,00	23	12.634	74,00
7.º	Celeiro — E. Castillo	55	36.710	37,00	24	12.209	66,00
8.º	Hotspur — O. Ulloa	55	20.242	67,00	33	2.016	399,00
9.º	John Janio — J. Ramos	55	22.089	61,00	34	7.128	113,00
10.º	Ioê-Roxo — A. G. Silva	55	1.851	731,00	44	3.428	234,00
11.º	Jerônimo — O. Moura	55	496	2.729,00			
			170.270			101.109	

Diferenças: 3/4 de corpo e 2 1/2 corpo — Tempo: 96"3/5 — Vencedor: (7) 188,00 — Dupla: (34) 113,00 — Placês: (7) 30,00 — (9) 26,00 e (1) 15,00 — Movimento do páreo: Cr$ 2.932.650,00.

ILEX — M. C. — 3 anos — Paraná — Por: Guaycurú e Pinkity — Proprietário: Stud Vice Rei — Treinador: Expedito Coutinho — Criador: Fazenda Santa Angela.

8.º Páreo — 1.400 metros — Pista: G. L. — Prêmios: Cr$ 55.000,00 — Cr$ 16.500,00 — Cr$ 8.250,00 e Cr$ 5.000,00

1.º	Silis — J. Marchant	56	43.269	24,00	11	1.518	585,00
2.º	Aphrodite — J. Baffica	56	29.019	36,00	12	3.762	224,00
3.º	Nialute — G. Almeida	53	13.100	80,00	13	19.441	43,00
4.º	Prosperina — E. Cardoso	56	13.105	80,00	14	27.133	31,00
5.º	Labiosa — A. G. Silva	56	1.150	916,00	22	220	3.831,00
6.º	Deseaida — P. Labre	56	23.192	45,00	23	3.327	253,00
7.º	D. do Campo — J. Ramos	54	1.986	531,00	24	5.602	150,00
8.º	Labelle — A. Cardoso	53	3.017	35,00	33	4.713	179,00
9.º	Aracoiaba — P. Machado	56	951	1.108,00	34	28.164	30,00
10.º	Miss Brasil — M. Chirino	56	3.744	281,00	44	12.109	70,00
			132.533			106.009	

Não correu: Ginetta.

Diferenças: 1 1/2 corpo e 5 corpos — Tempo: 86"2/5 — Vencedor: (10) 24,00 — Dupla: (14) 31,00 — Placês: (10) 12,00 — (1) 12,00 e (7) 16,00 — Movimento do páreo: Cr$ 2.530.340,00.

SILIS — F. C. — 4 anos — S. Paulo — Por: King Salmon e Bonne Amie — Proprietário: Zélia G. Peixoto de Castro — Treinador: Tancredo Coelho — Criador: Haras Mondesir.

MOVIMENTO DE APOSTAS	Cr$ 16.242.200,00
CONCURSOS	Cr$ 497.310,00
TOTAL GERAL	Cr$ 16.739.510,00

PROGRAMAS DESTA SEMANA NA GÁVEA

Pequeno o campo do G. P. "Dr. Frontin"

Corrida de 5.ª-feira

Primeiro Páreo — às 14.15 horas — 1.500 metros — Cr$ 40.000,00

			Ks.
1—1	CAPITÃO MOZART	5	52
"	RARITAN	10	50
2—2	ILUSTRADO	7	56
3	QUERMESSE	6	50
3—4	GARY COOPER	1	56
5	FRANJA	8	54
6	BORRALHEIRA	9	50
4—7	NIENTE	3	50
"	AUGURA	4	54
8	TUCUMANA	2	54

Segundo Páreo — às 14.40 horas — 1.800 metros — Cr$ 45.000,00.

			Ks.
1—1	ROYAL CROWN	3	52
2—2	BRIDE OF THE SEA	2	52
3—3	DIABLITA	4	52
4	ROMBEA	6	56
4—5	MORENA FLOR	5	56
6	CONCHAS	1	56

Terceiro Páreo — às 15.10 horas — 1.600 metros — Cr$ 45.000,00.

			Ks.
1—1	CRUZADO	3	54
2—2	PIRATINI	2	52
3—3	MATIPO'	4	54
4—4	MERCURY	1	58
"	APRISCO	5	54

Quarto Páreo — às 15.40 horas — 2.200 metros — Cr$ 48.000,00.

			Ks.
1—1	LALAU	4	58
2	MIÚDA	7	52
2—3	ESLAVO	1	54
4	DINON	5	52
3—5	HIMETÓ	3	58
6	CRALARGO	8	52
7	SERIDO'	9	54
4—8	PAMPEIRINHO	10	52

9	INDISCRETO	6	58
"	MANICORE'	2	56

Quinto Páreo — às 16.10 horas — 1.800 metros — Cr$ 45.000,00 — (Betting)

			Ks.
1—1	ZEZINHO	3	54
"	DON MIGUEL	9	54
2—2	CAFUTE	1	54
3	MARQUEZ	4	58
3—4	FALERNITO	7	58
5	GOMO	2	58
6	CAPIVARI	8	54
4—7	JOCOTO'	6	60
8	BARRIL	10	54
9	SUNKIST	5	58

Sexto Páreo — às 16.40 horas — 1.400 metros — Cr$ 45.000,00 — (Betting).

			Ks.
1—1	CORONHA	1	54
2	ELVANTE	7	52
2—3	JONZUL	6	58
4	GOIANITA	10	52
3—5	EMMELINE	2	56
6	IGARATA'	4	54
7	ERCIA	9	54
4—8	MISS TAURA	8	50
9	PARMA	5	58
10	JEANETE	3	58

Sétimo Páreo — às 17.10 horas — 1.600 metros — Cr$ 40.000,00 — (Betting)

			Ks.
1—1	MOLEQUE	8	58
2	ATHIE'	10	52
3	NAIDA	13	52
2—4	EL GIN	6	60
5	HOLMES	12	52
6	VIENTO NORTE	1	58
7	PATATO	14	58
3—8	BROADWAY BILL	3	56
9	EVOE'	4	56
10	ESPINHEIRO	5	56
11	MORENA LINDA	11	52
4—12	DOMINGUEIRO	7	58
13	HOLMIO	2	52
14	INDAYA'	9	58
15	DUGONGO	15	58

Corrida de sábado

Primeiro Páreo — às 14 horas — 1.600 metros — Cr$ 55.000,00.

			Ks.
1—1	KAMERAN	5	56
2—2	SAL AMARGO	1	56
3	ASTRO	6	56
3—4	GUASCO	2	56
5	HIGH RED	3	56
4—6	PANTHERAN	4	56
7	OUTUBRO	7	56

Segundo Páreo — às 14.25 horas — 2.000 metros — Cr$ 54.000,00 (grama).

			Ks.
1—1	GREY BOY	5	54
2—2	BOCA CALADA	4	56
3—3	SILVESTRE	2	60
4	SOLUVEL	1	56
4—5	CABANEL	3	54
6	IGARATIM	6	52

Terceiro Páreo — às 14.50 horas — 1.000 metros (grama) — Cr$ 60.000,00.

			Ks.
1—1	DUQUE	1	55
2—2	TINO	6	55
3—3	CEDRO	3	55
4	COEUR JOIE	4	55
4—5	BOUCANIER	2	55
6	JARAZAL	5	55

Quarto Páreo — às 15.20 horas — 1.600 metros — Cr$ 45.000,00.

			Ks.
1—1	IBSEN	5	54
2—2	BOJAGUA	4	54
3—3	DESCUIDO	3	54
4	HILANILZA	1	50
4—5	FEDRO	6	54
6	EMBALO	2	60

Quinto Páreo — às 15.50 horas — 1.400 metros — Cr$ 60.000,00.

			Ks.
1—1	SANAM	6	56
2	DONATARIO	4	56
2—3	SAGU	8	56
4	SAFO	1	56
3—5	GIGLI	10	56
6	HARIALI	2	53
7	AMADO R	9	56
4—8	CADILHO	7	56
9	FABIAN	5	56
10	FIRST LOVE (x)	3	56

(x) ex-Fatfdico

Sexto Páreo — às 16.20 horas — 1.400 metros Cr$ 60.000,00 — (Betting).

			Ks.
1—1	IBAITI	10	55
2	ESPINAFRE	11	55
3	REI DO NORDESTE	1	55
2—4	HISTORICO	5	55
5	HERSTAL	12	55
6	JURATU	3	55
3—7	L'INCONNU	7	55
8	IRIRI	9	55
9	LADIM	8	55
4—10	AZEVICHE	4	55
11	DON CARLOS	2	55
"	DON LUIZ	6	55

Sétimo Páreo — às 16.50 horas — 1.500 metros — Cr$ 65.000,00 — (Betting).

			Ks.
1—1	KISBER	7	52
2	FARINELLI	8	52
2—3	NAVEGANTE	1	56
4	ORLOFF	3	52
3—5	SOL	6	52
6	JONLE	4	56
4—7	EL VALIENTE	2	56
"	FAIXA, ex-Oarbolito	5	52

Oitavo Páreo — às 17.20 horas — 1.400 metros — Cr$ 45.000,00 (Betting).

			Ks.
1—1	BY PASS	8	54
2	GOLDEN GATE	13	52
3	REGIO	9	54
2—4	FERGUS	5	60
5	QUARTZO	11	56
6	EMERSON	2	54
3—7	JAGAZ	3	56
8	FIREBOLT	1	56
9	GAUCHO SOMBRA	14	54
10	PINTASSILGO	10	56
4—11	FELLOW	7	52
12	SILENO	4	60
13	IKE	6	54
14	RISO	2	56

Corrida de domingo

Primeiro Páreo — às 13.55 horas — 1.600 metros — Cr$ 45.000,00.

			Ks.
1—1	DANOZA	1	56
2	FRANJA	5	50
2—3	CARAMBOLA	3	58
4	LA CHULA	4	58
3—5	XAPURI	6	50
6	ITAPERA	2	50
4—7	EVENING STAR	8	54
8	BRILHANTINA	7	52

Segundo Páreo — às 14 horas — 1.000 metros — Cr$ 60.000,00.

			Ks.
1—1	CERES	7	55
2—2	APASSIONATA	2	55
3	ARGENTEE	6	55
3—4	JONJONCA	3	55
5	ENERGIA	1	55
4—6	OLIA	5	55
"	ORTAGA	4	55

Terceiro Páreo — às 14.25 horas — 2.000 metros — Cr$ 72.000,00.

			Ks.
1—1	CRISBAM	1	56
2—2	JONGRA'	5	56
3—3	SEIBO	2	56
4	MENINO	4	56
4—5	DESCAMPADO	6	56
6	JONFLOR	3	56

Quarto Páreo — GRANDE PRÊMIO DOUTOR FRONTIN — (Segunda Prova da Temporada Internacional) — às 14.50 horas — 2.400 metros — Cr$ 300.000,00.

			Ks.
1—1	MANGANGA'	3	63
2—2	BALLENATO	2	59
3—3	QUIPROQUO'	4	59
"	QUINTO	1	59

Quinto Páreo — às 15.20 horas — 1.400 metros — Cr$ 45.000,00.

			Ks.
1—1	OXFORD	8	56
2	NEWMARKET	2	52
2—3	PAPO DE ANJO	6	52
4	DINGO	5	52
3—5	RAMON NOVARRO	1	56
6	MONTE VERNON	3	52
4—7	MENGO	7	52
8	TIO AMARAL	4	54

Sexto Páreo — às 15.50 horas — 1.600 metros — Cr$ 65.000,00.

			Ks.
1—1	EVERGLADE	6	55
2—2	L'AMIRAL	5	55
3	AMULETO	1	55
3—4	AUSTERO	4	55
5	GOYATTA'	7	55
4—6	LATERAL	3	55
7	BLASE'	2	55

Sétimo Páreo — ALFREDO NOVIS — (Segunda Prova Especial de Leilão) — às 16.20 horas — 1.000 metros — Cr$ 80.000,00 — (Betting).

			Ks.
1—1	CERRILHA	1	58
2	INGARANA	2	55
2—3	BALLADINE	5	55
4	IPOMACA	4	55
3—5	ALUSIVA	7	55
6	BOMBARNEIRA	6	55
4—7	TOLDA	8	55
"	BONG LAI	3	51

Oitavo Páreo — às 16.50 horas — 1.600 metros — Cr$ 45.000,00 — (Betting).

			Ks.
1—1	QUERELANTE	2	56
"	DREIPHUS	5	54
2—2	MAYPU	6	60
3	BOUSSAC	8	52
3—4	SPITFIRESON	4	52
5	EL GUAPO	9	60
4—6	QUIROGA	1	60
7	TANTALITE	3	52
8	JATO	7	58

Nono Páreo — HANDICAP ESPECIAL MISTO — às 17.20 horas — 2.200 metros — (Areia) — Cr$ 100.000,00 (Betting).

			Ks.
1—1	MISTER RIO	9	58
2	ROI	8	50
2—3	BALTIMORE	10	54
4	HERCULES	4	52
3—5	GATILLO	2	53
6	MURUTI	7	53
7	MINARSO	5	50
4—8	GO-DRAKE	1	50
9	HUXLEY	3	54
"	RAVEL	6	54

Retornou J. Carlindo

Embarcou ontem com destino ao Rio Grande do Sul, o freio João Carlindo que veio a Gávea, onde participou do G. P. "Brasil" montando o animal MURUTI. — No domingo esteve no dorso de MAJOR, segundo colocado no Prêmio "Antonio Prado".

Companhia Paulista de Estradas de Ferro

166.º DIVIDENDO

O 166.º dividendo desta Companhia, relativo ao primeiro semestre de 1955 e referente às ações nominativas, será pago no Rio de Janeiro, pela Seção da Companhia, na Rua Santa Luzia, [redacted] — 11.º andar — sala 1.102 — [redacted] de 3 (três) de setembro próximo, das 12,30 às 15,30 horas, (aos sábados das 9 às 10,30 horas).

Os portadores dessas ações receberão, pelo 1.º semestre referido, Cr$ 10,00 por ação integralizada.

Os dividendos das ações ao portador serão pagos a partir de 14 (catorze) de setembro próximo, no mesmo local e na mesma base de Cr$ 10,00 por ação, mediante apresentação do cupons n.º 29 (vinte e nove) devidamente colados e relacionados em impresso apropriado, estando sujeitos aos descontos na forma legal, do impôsto de renda e adicional determinados pelo Decreto n.º 36.773, de 13-1-55 e pela Lei n.º 1.474, de 26-11-51

Os procuradores de acionistas possuidores de ações nominativas residentes ou domiciliados no estrangeiro deverão declarar essa circunstância, para efeito do desconto do impôsto de renda arrecadado na fonte

São Paulo 16 de agôsto de 1955 — (as.) Jaime Cintra, Diretor-Presidente.

Lutando pela liderança:

MARCHANT 'ATROPELA' COM IMPETUOSIDADE

Cinco triunfos a diferença a favor de Emygdio Castillo — Vamos ter um final de emoção entre os dois ginetes chilenos

Com a ausência forçada de Luiz Rigoni, a liderança entre os jóqueis atuantes na Gávea está ficando das mais emocionantes dada a pequena diferença que separa o líder Emygdio Castillo do seu conterrâneo Juan Marchant.

Por algum tempo o "Longines" conseguiu se isolar na ponta com uma diferença bastante acentuada para os demais jóqueis. Todavia, Juan Marchant resolveu a mandar pra cabeça e nestas últimas reuniões conseguir descontar bastante, estando agora a cinco vitórias, apenas, do ponteiro Castillo.

J. Marchant vem "atropelando" com bastante impetuosidade, deixando antever que teremos no final da temporada numa repetição do que ocorreu em relação a Luiz Rigoni e Emygdio Castillo na temporada de 1953.

O placar atualmente é de 58 a 53 a favor do "Longines" podendo ainda esta semana ser modificado, tudo dependendo das montarias que terão os dois ginetes chilenos nas corridas de quinta-feira, sábado e domingo. Todo cuidado agora é pouco pois uma suspensão mais severa pela Comissão de Corridas poderá ser fatal a qualquer dos dois adversários.

Suspenso Ullôa por seis corridas

Reunida ontem, a Comissão de Corridas tomou as seguintes resoluções:

a) — chamar a atenção dos tratadores de Nica, Crepúsculo, Royal Crown, Horatio, Utilíssima (1a. notificação), Ianti e El Negrito (2a. e última notificação), sôbre a indocilidade destes animais no alinhamento e, a vista do parecer favorável dos starter, permitir novamente a inscrição da égua Faxinha;

b) — suspender por 6 (seis) corridas os jóqueis Oswaldo Ulloa (Og e Releigh e Sebastião Mazalla (Ouronegro); por 5 (cinco) o jóquei Manoel Henrique (Siva e Forum); por 4 (quatro) os jóqueis Edgar Gonçalves (Nica), Alerino Caceres (Coralisco), Enio Ramos (Issima), Francisco Irigoyen (Tripoli), Juan Marchant (Bold Boy) e o aprendiz Jorge Ramos (Ingarana e John Janio): por 3 (três) os jóqueis Ilton Pinheiro (Broadway Bill), Waldemiro de Andrade (Milico) e Emigdio Castillo (Celeiro); por 2 (duas) os jóqueis Luiz Domingues (Moleque), João Carlindo (Major), Daniel P. Silva (Austero) e os aprendizes Moacyr Alves (Oldemburg) e Geraldo Almeida (Capurro), todos por infração do artigo 155 do Código (prejudicar os competidores);

c) — multar em Cr$ 1.000,00 os jóqueis Manoel Silva (Al Rio), Emigdio Castillo (Olna), Benedicto Marinho (Boca Calada), José Portilho (Kantar), Arthur Araujo (Castilha), Olivio Macedo (Olla), Oswaldo Ulloa (Pickwick), Luiz Domingues (Gigilo), Juan Marchant (Certerito), Jefferson Baffica (Arrevila) e em Cr$ 700,00 os aprendizes João de Barros (D. Miguel) e Geraldo Almeida (Nilhute), todos por infração do artigo 156 do Código (desvio de linha);

d) — suspender por 3 (três) corridas o jóquei Adão Ribas, por infração do § 5.º do artigo 84 do Código (não ter cumprido o compromisso de montaria assumido);

e) — multar em Cr$ 500,00 os tratadores Alcides Morales (Mabssut), Jorge Oliveira Jr. (Athié), e Acilio Schiavon (Moleque) e Reduzino de Freitas (Don Francisco), todos por infração da alinea "e" do artigo 44 do Código (não terem apresentado as blusas dos proprietários de seus pensionistas);

f) — multar em Cr$ 200,00 os jóqueis Pedro Machado (Aracoiaba), Sebastião Barbosa (Hilanilza) e Manoel Chirino (Miss Brasil), por não terem obedecido as ordens relativas ao canter;

g) — deixar de punir o jóquei Omar Moura (Spitfireson) e o aprendiz Jorge Ramos (Oxford), o primeiro na infração do artigo 145 (perda de boné) e o segundo na infração do artigo 156 (desvio de linha) tendo em vista as explicações apresentadas;

h) — chamar a Secretaria de Corridas, no hipódromo, quinta-feira próxima, o tratador Sabatino d'Amore e o jóquei Antonio G. Silva;

i) — ordenar o pagamento dos prêmios das corridas de 4, 6 e 7 do corrente mês.

Moléstias sexuais — Impotência

NOS CASOS INDICADOS — CONSULTAS: Cr$ 30,00
Tratamento pela hormonioterapia e alta frequência especifica da velhice precoce da função sexual no homem e na mulher, irritabilidade, fadiga e insônia, nos casos indicados. Enfermagem a cargo de técnico e profissional diplomado.

CLÍNICA DR. SANTOS DIAS

RUA SÃO JOSÉ, 50 - 9.º andar - Conjunto 993 - TEL. 32-6230
Horário: diàriamente, das 14 às 19 horas

Rádio Difusora Vale do Paraíba

Reportagens, orquestra, auditório, comentários e noticiários.

Z. Y. G. 7 — 1.600 K

Sempre um bom programa para os ouvintes do Vale do Paraíba.

BRAÇADAS e Remadas

Há dias passados era uma voz amiga que silenciava. Poucas foram as vêzes que nos avistamos. Quando êste reporter dava suas primeiras braçadas essa voz amiga já era "a pequena notável". Mais tarde. Muitos anos mais tarde quando se recuperava e já ia em busca de uma "boite" avistamos "a pequena notável". Um abraço, um desmanchar de cabelos (brancos) deste reporter, um dito jocoso sôbre a vida, disse a "pequena notável" e se foi em busca de distração. Mais algum tempo, lágrimas e tristeza. Emudecera "a pequena notável". Não fomos vê-la. Faltou-nos coragem suficiente. Preferimos ter a "pequena notável" em nossa retina como sempre foi. Agitada, com as mãos sempre em movimento, e ouvindo de Carmen o dito jocoso sôbre a vida. Mesmo porque ela tem razão...

Agora, outra falta é sentida. Aquele grupo que (diariamente) se barbeia no Salão Rex, ali, na Cinelândia, ontem não ouviu aquela voz rouca. Desapareceu o "Indio". Desapareceu o Raul Martins, vítima desse incêndio do "Hotel Vogue". Desapareceu o jornalista-amigo sempre grifante, mesmo porque "com a vida não têm bandeira". Mas a vida às vêzes é amarga, rouba tão cedo gente tão querida. E por isso que a nossa "pequena notável" tinha tôda a completa razão em lançar ao ar o seu dito jocoso sôbre a vida.

Mas a vida continua com tudo isso.

A' CRONICA

Na tarde de sábado teve lugar na "Boite" das Canoas a recepção que a Federação Metropolitana de Remo fêz à Crônica Esportiva da cidade, em que também foram homenageados os vereadores da Câmara do Distrito Federal.

Foi uma reunião e tanto que se prolongou pela noite e foi terminar na sede Náutica do Vasco, na Lagoa Rodrigo de Freitas, por vontade dos vereadores que desejaram ver de tão perto o que o grêmio da cruz de malta faz pelo desporto náutico.

Presentes estiveram: O Brigadeiro do Ar, médico e Vereador Telemaco Gonçalves (grande palestra) Mala: .Nilo (poeta) Romeiro, médico, dentista e vereador, Castro (Antonio Conselheiro) Menezes, Ari Costa, estes vereadores da Comissão de Finanças da Câmara e mais os vereadores Caldeira de Alvarenga (representando o presidente Salomão Filho) e Mourão Filho.

Completando estavam Dialma Landim, Moura Coutinho, Anisio Francisco da Silva, Carlos Osório de Almeida (Diretor de Esportes Aquáticos da CBD) e mais a Diretoria da FMR, Antonio Arlindo Lavinia (presidente), Mario Batista Pereira (vice-

(Conclui na 11.ª pag.)

Campeonato interno do Bangu

A 1a. rodada do Campeonato Interno de Futebol, promovida pelo Departamento de Amadores do Bangu A. C. teve decorrer bastante movimentado. Triunfaram todos os favoritos, sendo que surpreendeu apenas o alto escore com que terminou o combate entre as representações de que são patrono o coronel Luiz Renato de Matos (Escritório) e o encarregado Willand Chevalier (Estamparia). Os resultados foram os seguintes: Escritório 5 x Estamparia, 1; Mecânica, 2 x SIDT, 1; João N. Escandio, 1 x Oscar Lemos, 0; Alvejamento, 6 x Fiação, 2 e Eletricidade, 9 x Urdideira 3.

Há uma reclamação contra o desfecho da partida em que o líder Oficina Mecânica abateu o SIDT por 2x1, devendo o Tribunal do Campeonato decidir a questão na reunião desta noite. Presidirá a sessão o sr. Elias Gaze, funcionando como auditor o sr. Aires de Souza.

O TIME "FANTASMA"

Este é o time do Bonsucesso que está fazendo "mis érias" neste principio de campeonato. Já derrubou dois grandes times: Bangu e Botafogo

Panorama da Rodada

Bonsucesso, 3 x Botafogo, 1

Voltou o Bonsucesso a alcançar surpreendente resultado no campeonato, abatendo a representação do Botafogo, pela significativa contagem de 3 x 1. A exemplo do que sucedera na estréia, quando superaram o Bangu, os suburbanos da zona da Leopoldina, se impuseram na tarde de domingo, no gramado de Teixeira de Castro, evidenciando que o acontecimento é realmente o produto de boa orientação do treinador Pirilo. Os comandados de Zezé Moreira se bem que tenham lutado com bastante ardor, foram impotentes para resistir ao melhor entrosamento dos adversários, que chegaram no final do contenda a envolver os alvi-negros com jogadas desconcertantes.

DETALHES DO ENCONTRO

Local — Campo do Bonsucesso (Av. Teixeira de Castro).

Juiz — José Monteiro (Bom).

Renda — Cr$ 117.537,00.

Aspirantes — Empate, 0 x 0.

Juvenis — Botafogo, 3 x 0.

Principal — Bonsucesso, 3 x 1.

Primeiro tempo — Bonsucesso, 2 x 0 (Tentos de Milton, aos 12 minutos, e de Valter, aos 20 minutos).

Final — Bonsucesso, 3 x 1 (tentos de Bob, aos 11 minutos, e de Nilo, aos 19 minutos).

Quadros — Bonsucesso: — Julião; Bibi e Gonçalo; Decio Pacheco e Paulo; Milton, Geraldo, Valter, Jair e Nilo.

Botafogo — Lugano; Gerson e Santos; Orlando Maia, Bob e Juvenal; Garrincha, Paulinho, Wilson Moreira, Quarentinha e Hélio.

Flamengo, 5 x Madureira, 2

O Flamengo conquistou tranquila vitória sôbre o Madureira, por 5x2. Aliás, o resultado era previsto, mercê da fraca atuação dos tricolores suburbanos, na peleja frente aos vascaínos, no domingo anterior. Em nenhum momento o campeão da cidade encontrou reação, e os tentos vieram naturalmente sem o menor esfôrço dos seus atacantes.

DETALHES DO JÔGO

Local — Estádio do Maracanã

Juiz — Antônio Viug (bom)

Renda — Cr$ 208.046,70

Aspirantes — Flamengo, 4x1

Juvenis — Madureira, 2x1

Principal — Flamengo 5x2

Primeiro Tempo — Flamengo, 2x0 (tentos de Evaristo aos 6 minutos, e Paulinho, aos 15 minutos).

Final — Flamengo 5x2 (tentos de Nato, aos 11 minutos, de Zagalo, de penalti, aos 14, de Evaristo, aos 18 de Evaristo, aos 42, e de Macalado, aos 44 minutos).

Quadros — Flamengo: Ari; Tomires e Pavão; Jadir, Dequinha e Jordan; Joel, Paulinho, Indio, Evaristo e Zagalo.

Madureira — Danton, Jorge e Darci; Nilo, Bitum e Moacir; 91, Machado, Idflio, Darci e Osvaldinho.

(Conclui na 11.ª pag.)

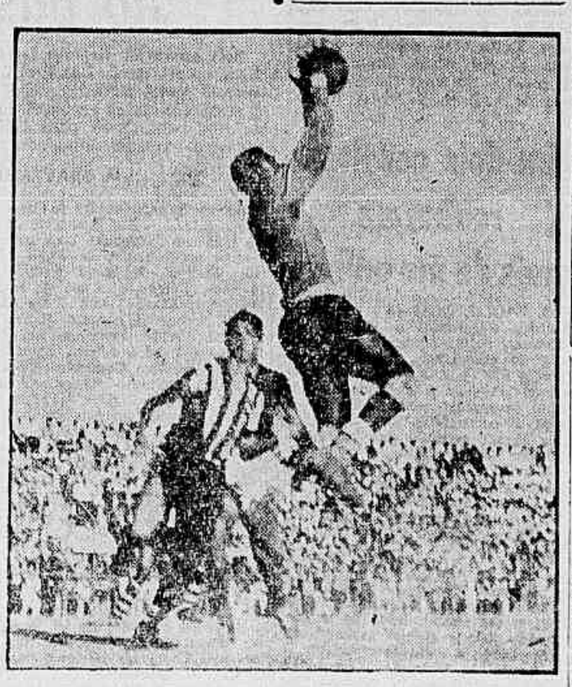

Julião defende evitando uma entrada de Wilson Moreira

RUBENS COM SUSPEITA DE LESÃO NO MENISCO

Hoje o exame definitivo — Está com derrame — Declarações do médico do Flamengo

Rubens será examinado, esta manhã pelo dr. Paulo São Tiago, a fim de que fique positivada ou afastada a desconfiança existente de lesão do menisco No último exame, procedido pelo médico do Flamengo, no jogador, não pôde ser feito o diagnóstico definitivo, em face do derrame que apresentava o joelho atingido.

O dr. Pauso São Tiago, em declarações ao DIARIO CARIOCA, teve oportunidade de dizer que no exame procedido, não encontrou o mínimo detalhe dessa séria lesão, mas, que sòmente poderá se pronunciar, em definitivo, após o exame marcado para hoje, se as condições do joelho permitirem um exame acurado.

DERRAME

Embora o derrame seja o estado anterior à lesão de menisco, êle também se encontra, quando os ligamentos (contusão menos grave e que se recupera sem intervenção cirúrgica) são atingidos, ou ainda quando o jogador têm uma entorse ou ainda quando sofre uma pancada no joelho, sem que esta atinja e produza a lesão nos meniscos ou mesmo nos ligamentos.

As esperanças do médico, e ainda a sua opinião, pelo último exame é que Rubens, não virá a ter necessidade da intervenção cirúrgica já que não deva haver lesão nos meniscos Mas, um pronunciamento em definitivo, o pronunciamento do médico, só mesmo, após o exame, nas condições físicas necessarias, para um ajuizamento perfeito da situação.

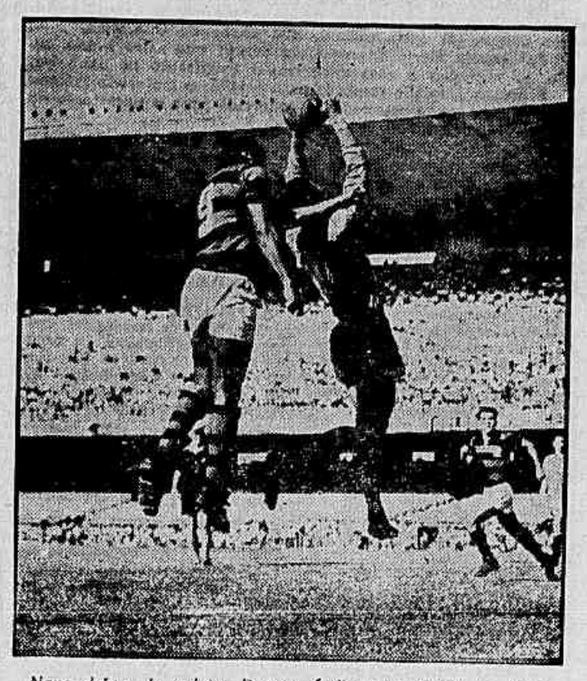

Nova defesa do goleiro Danton. Indio tenta entrar no lance. Evaristo, que foi o "artilheiro" do jôgo, aparece ao fundo

Certame de Subidas de Montanhas

O Campeonato de Subidas de Montanhas, promovido pelo Automóvel Clube do Brasil, será encerrado no próximo domingo, com a realização da quarta e última prova.

De acôrdo com o regulamento, poderão inscrever-se quaisquer volantes, mesmo os que não participaram das três primeiras provas. Henrique

(Conclui na 11.ª pág.)

Brasil-campeão do Basquete Universitário

O basquete brasileiro está festejando o grande feito da Seleção da CBDU que após encetar brilhante campanha em San Sebastian, Espanha, logrou o 1.º lugar no certame de basquete, sagrando-se desta forma Campeã Universitária do Mundo.

E' positivamente, uma expressiva façanha do bola ao cesto nacional que assim evidencia, mais uma vez, o elevado índice técnico do nosso basquete e dos nossos cestobolistas.

DE VICE A CAMPEÕES DO MUNDO

Releva notar que a selação da CBDU disputou o certame de San Sebastião credenciada com o título de vice-campeão obtido em Dortmund, Alemanha. Assim, os universitários brasileiros fizeram a supremacia do basquete verde-amarelo, assegurando de maneira soberba a supremacia no mundo do bola ao cesto universitário.

A CAMPANHA DOS BRASILEIROS

Estreando, na fase eliminatória, a seleção do Brasil marcou frente a Portugal a contagem de 109x32, o mais elevado do certame. Em seguida, os brasileiros venceram Israel e Itália, sendo porém derrotados pelo Egito. No cotêjo com os italianos, compromisso que assinalou a vitória final dos brasileiros, o quadro da CBDU marcou 66x54.

A classificação final, segundo telegrama da AFP é a seguinte: Campeão — Brasil — Medalha de Ouro.

Vice-campeão — Israel — Medalha de Prata.

3º lugar — Itália — Medalha de Bronze.

O quadro do Brasil para a conquista do título de campeão universitário mundial, contou com os seguintes astros:

Maurício, Zé Luiz, Roberto, Milano, Fausto, Nelson e Zé Carlos.

Botafogo (Salvador) jogará a 24 no Rio

SALVADOR, 15 (Sport Press) — Podemos informar com segurança que ficou estabelecido um amistoso em São Januário, 4a.-feira, dia 24, entre as equipes do Vasco e do Botafogo de Salvador, conforme entendimentos do emissário vascaino, realizar-se-á o jôgo sob a luz dos refletores.

Por outro lado, está quase definida a contratação do centro avante Zague, também do Botafogo, estando bem entabuladas as negociações.

Contundidos todos os goleiros do Botafogo

Lugano voltou a sentir o joelho (menisco) — Gilson sem contrato — Edgard com a mão fraturada

O Botafogo está ameaçada de ficar sem goleiro. Lugano sentiu, no domingo, a contusão no joelho. A mesma da Europa, que é, uma possível lesão de menisco. Se se positivar, após o exame que será procedido hoje, então o Botafogo está na eminência de ficar privado de seu guarda-vala efetivo.

EDGAR E GILSON

O goleiro suplente de Lugano é Gilson, que está sem contrato e mais ainda, seu pai não quer que êle reforme, em face de lhe ser atribuido, quando êle joga, tôdas as derrotas do Botafogo. Edgard, ex-goleiro do América mineiro, e que muito bem se houve no "Torneio Pentagonal" de aspirantes, está com a mão fraturada, importando dizer, que não tem condição para jogar. Assim sendo o Botafogo ficará privado de seus goleiros, pelo menos, para os próximos jogos.

EXAME HOJE

O dr. Oscar Santamaria, disse ao sr. Nelson Cintra, após o jogo com o Bonsucesso, que a situação do goleir não era boa. Em princípio êle previa uma entorse e fazia votos para que não passe disso. Informou também, na ocasião, que somente na terça-feira (hoje), êle poderia dar sua opinião, com firmeza, após o exame que irá proceder, no goleiro.

Dr. José de Albuquerque
Membro efetivo da Sociedade de Sexologia de Paris
DOENÇAS SEXUAIS DO HOMEM
DE 13 ÀS 18 HORAS
RUA DO ROSARIO N.º 98

Danton não estêve bem, domingo. Falhou em dois tentos, pelo menos. — No flagrante, êle aparece evitando uma cabeçada de Joel

Olavo (reincidente) pode ser eliminado

Multado na primeira rodada — Foi se desculpar e piorou a situação — Penas

Olavo, agressor do juiz Antônio Musitano, é o mesmo elemento indisciplinado que tem cometido uma série de tropelias em partidas de futebol. Usa a violência para suprimir seus parcos recursos técnicos. Ainda na rodada inaugural (embora seu clube tivesse vencido fàcilmente), teve seu nome incluido na súmula, por jôgo violento, tendo sido penalizado pelo Tribunal de Justiça Desportiva.

Após o prélio de domingo último, dirigentes olarienses tentaram amenizar a situação do seu jogador, fazendo com que êle fosse ao vestiário do juiz para se desculpar. Ao invés de justificar-se do seu truculento gesto, investiu contra o árbitro, acusando-o de ter cometido com êle (Olavo) uma deslealdade.

MUSITANO NÃO ACEITOU

O juiz Antonio Musitano ouviu as expressões do jogador, chegando a discutir sôbre a legalidade da sua atitude, para finalmente fazer ver ao infrator que daquêle momento em diante o caso já não lhe pertencia e sim ao Tribunal de Justiça da Federação Metropolitana de Futebol. Tentaram mais uma vez os acompanhantes de Olavo intervir, mas o sr. Antonio Musitano evitou outras justificações.

ELIMINAÇÃO

Incorreu Olavo em falta grave, podendo inclusive ser eliminado, pois está incurso nas sanções do art. 232 do Código Brasileiro de Futebol. As previstas são: eliminação do futebol; suspensão por 24 partidas; ou suspensão de 30 a 500 dias.

Resultado do Certame Paulista

Foram os seguintes os resultados da rodada de domingo pelo Campeonato Paulista de Futebol: Palmeiras 3 – Ponte Preta, 2; XV de Novembro de Piracicaba, 4 – XV de Jau, 3; São Paulo F. C., 3 – Guarani, 0; Corintians, 1 – Linense, 0; Santos, 2 – Taubaté, 1; Portuguêsa de Desportos, 3 – São Bento, 2; Noroeste, 2 – Jabaquara, 0.

Brasil e Argentina lutam (hoje) pelo 'Continental'

Segundo notícias procedentes de Cucuta, Colômbia, a programação de hoje do XVI Campeonato Sul-Americano de Basquete, terceira rodada, é a seguinte: 1.º jôgo — Peru x Equador; 2.º jôgo — Chile x Urugual; 3.º jôgo — Colômbia x Venezuela; e 4.º jôgo — Brasil x Argentina.

Ainda informações vindas de Cucuta adiantam que a tabela de jogos deverá sofrer alterações, havendo mesmo possibilidades de ser modificada a rodada de hoje.

ESTRÉIA AUSPICIOSA

Segundo telegrama de Cucuta distribuido pelo "Sport Press" o jogo Brasil x Chile que deu início ao XVI.º Campeonato Sul-americano de Basquete resultou na vitória do "five" brasileiro pela contagem de 42 x 32.

No primeiro tempo, os nossos patrícios marcaram 21 x 17. Pelo quadro brasileiro, jogaram e fizeram pontos: Ulamir (14), Gedeão (11), Algodão (9), Angelim (1) Pecente (4) e Olivieri (3).

Referindo-se a vitória do Brasil na peleja com o Chile, o "Diário Gráfico" de Cucuta friza que "o quadro brasileiro exibiu uma extraordinária modalidade de basquetebol. Ágil em movimento, veloz em cortadas, hábil nas jogadas e preciso nos lançamentos, o basquete brasileiro dominou um adversário que igualmente brilha no desporto da cesta.

Telegrama da agência AFP referindo-se ao jogo Brasil x Chile registra a vitória dos brasileiros por 42 x 38 e comenta a atuação dos brasileiros da seguinte forma:

"O Brasil exerceu permanente domínio ante os rivais, fazendo um planejamento de jogo mais homogêneo, efetivo e estilizado, sobresaindo entre seus homens Algodão, que se converteu no grande escorer. Para a crítica, diz o telegrama da AFP, o Brasil exibiu grandes qualidades que o situam entre os favoritos, ao lado dos argentinos e dos atuais campeões, os uruguaios.

(Conclui na 11.ª pág.)

Campeonato de futebol no interior

CEARÁ: América, 2 — Calouros do Ar, 1; Usina do Ceará, 2 — Fortaleza, 1.

•

E. SANTO: Caxias, 2 — Vitória, 0; Vale do Rio Doce, 4 — Americano, 2.

•

PARANÁ: Agua Verde, 6 — Bloco Morgenau, 1; Palestra Itália, 1 — Monte Alegre, 0.

(Conclui na 11.ª pág.)

Gino quer o dinheiro uma casa e um carro

SAO PAULO, 15 — (Asap.) — Mais uma sensacional transferência deverá ser realizada amanhã, do futebol brasileiro, para o association italiano. Gino o centro-avante do S. Paulo, está sendo cobiçado pelo Juventus da Itália, tendo o emissário italiano, que se encontra nesta Capital, feito a proposta ao jogador de um milhão de cruzeiros de luvas, por um contrato de dois anos com o clube italiano.

CASA E TUDO

Gino, entretanto, quer um milhão e quinhentos mil cruzeiros um apartamento em Roma e um automóvel. Os entendimentos prosseguem em Som êxito, e ao que tudo indica, Gino deverá firmar contrato com o Juventus amanhã pela manhã, sabendo-se de antemão, que o São Paulo estipulou o preço do atestado liberatório do jogador em seis milhões e 500 mil cruzeiros, estando o clube peninsular disposto a pagar 5 milhões. Caso Gino venha a firmar contrato com o clube italiano, o craque tricolor deverá embarcar para a Itália no dia 25 do corrente, com o emissário do clube grená italiano. Portanto, mais um craque milionário à vista no futebol brasileiro, prestes a ir para a Itália.

Campeão Ademar Ferreira da Silva

Na competição final de Atletismo nos jogos Universitários Mundiais realizado em San Sebastian, Espanha, o destacado saltador brasileiro Ademar Ferreira da Silva logrou o 1.º lugar no salto tríplice com 15 metros e 99 centímetros.

Vitória do Misto do Flamengo

MARQUES DE VALENÇA, 15 (Sport Press) — Em uma partida amistosa, jogaram na tarde de hoje, nesta cidade, a equipe mista do Flamengo da capital e do Valenciano.

(Conclui na 11.ª pag.)

As orelhas ARDEM

Sim, nós estavamos parados à porta do Cineac trocando idéias. E ao mesmo tempo vendo que os ônibus passavam e escutando o altofalante tocar musiquinhas alí da sala onde está a faquir Rossana. Lembro que a roda estava grande. Eu, o Giampaoli Pereira, o sr. Milton Pinheiro, o sr. Rafael dos Anjos. Quer dizer, eramos todos imparciais trocando impressões. Alguém falava "daquele "goal" do Evaristo" com absoluta isenção de ânimo. E outros, mais afoitos, diziam que o sr. Antônio Viug "até que não tinha sido tão camarada" assim... Pois justamente aí notei que se acercou do grupo o sr. Geraldo Escobar que é um veterano sofredor botafoguense. Naturalmente que numa roda de imparciais o sr. Geraldo Escobar se sentiria constrangido. Mas o sr. Geraldo Escobar chegou calado escutando a palestra. Nesse momento alguém falou qualquer coisa sôbre política, se não me engano. Então o sr. Geraldo Escobar se sentiu dentro do assunto. Sim, política era o melhor assunto para disfarçar. Foi quando êle se meteu na conversa: "...aliás, sabe, o Juarez, quando fêz aquêle discurso...". Nem pôde terminar. O energúmeno sr. Giampaoli virou-se para o sr. Escobar e gritou-lhe nas fuças: "Cala a boca...". Respirou com fôrça e berrou intencionalmente: "...a conversa inda não chegou em BONSUCESSO...". (FIM dramático como nos filmes de "gangsters").

A PERGUNTA DO DIA

E vem logo em primeiro lugar, quero dizer, em segundo, a extraordinária pergunta do dia que me foi feita pelo telefone por uma voz desconhecida mas que acredito se tratar de algum cidadão da República da Praia do Pinto. Assim: "Seu Supir? Iscuti...". Eu: "Ahnnnn...". A voz: "Seu Supir, o sinhôr qué me dá uma informação?". Eu: "Pois não, diga...". A voz: "Seu Supir, êsse seu Paulo de Carvalho, qui escolheu o Zezé pra téquinico da seleção...". Eu — "O que é que tem?". A voz: "Eli é brasilero mesmo ou é do Chili?...".

EXPLICAÇÃO

Olavo veio me procurar. Me senti completamente eternecido por Olavo. Êle veio me contar tôda a cena de Bariri. Veio me dizer que não agrediu juiz nenhum. Que não é disso. Que muito pelo contrário. Então disse a Olavo que o testemunho de todo muido que estêve em Bariri era mais forte. E mostrei a Olavo várias fotografias. Nas fotos êle aparece correndo atrás do juiz e etc. Olavo coçou a cabeça: "Juro, seu Supir. Eu num fiz nada". Então perguntei: "Mas vamos pelo princípio... Você deu aqueles dois socos". E êle me interrompendo: "Menas verdade. Num dei dois socos no juiz. Pelo contrário. Eu mostrei pra êle cumo é qui eu ia fazê no Telê, porque Telê tinha me pisado...". E eu: "Mas depois você correu atrás dêle...". E Olavo: "Claro! Eu corri pra dizê pra êle qui eu ia saí de campo...". E eu: "Bem Olavo e aqueles nomes que você chamou...". Então Olavo levantou-se calmo, botou a mão no meu ombro e me disse: "Ora, seu Supir, o senhor sabi qui no Brasil, agora, nome feio já tá na língua cumo elogio...". E foi embora muito triste!

O QUE SE DIZ...

...QUE o meia Valter, do Bonsucesso, é o mesmo meia Prado, que foi do Flamengo... ...QUE o agente de Valter (ou Prado) é o Benedito Rosa... ...QUE Benedito trocou o nome do rapaz para dar sorte... ...QUE ainda que pareça incrível o rapaz está comendo a bola... ...QUE, por isso, na Gávea está-se pensando em trocar o nome de Zagalo, para MARIO JORGE... ...QUE também o de Henrique será trocado para RIRIQUE pra ver se dá sorte...

NOTÍCIA

Fui seguramente informado de que, ontem mesmo, o sr. Nelson Cintra, alto dirigente botafoguense passou a movimentar a verba de Dez Milhões de Cruzeiros. O sr. Cintra explicou pro presidente do Botafogo: "Do que adianta a gente ter dez milhões de cruzeiros e estar tomando "goal" de Nilo, Valter e o diabo que os carregue?". O presidente Azeredo concordou.

OUTRA NOTÍCIA

A moça de óculos me disse que sofreu muito escutando a peleja de São Januário. Falou: "A Portuguêsa só endurece jôgo com a gente?". E nada mais disse e nem eu perguntei. Estou meio de mal com ela.

SUPER XX

LOTERIA FEDERAL
AMANHÃ
3 Milhões de Cruzeiros

Pequenos Fatos POLICIAIS

SUICIDOU-SE O MOTORISTA

Desempregado há dois meses, matou-se ontem, em sua residência, ingerindo violento tóxico o motorista Leonídio Tavares Santos (41 anos, casado, Rua Barão de Guaratiba, 206).

Sua espôsa Maria Soares Lago Santos que saíra a seu pedido, ao regressar à casa encontrou-o agonizante no banheiro.

Providenciada sua remoção para o HPS, o motorista faleceu horas depois, sendo seu cadáver removido para o necrotério do Instituto Médico Legal.

Disse a sra. Maria que há dois domingos seu marido passava o dia com amigos e, ontem, mandou que ela fôsse buscar uma importância emprestada na Ladeira Padre Antônio, 16, residência de um amigo.

Foi quando voltou que o encontrou caído no banheiro, vestido, mas, com as roupas encharcadas.

Atropelada a velhinha

Ao tentar atravessar a Rua Alvaro de Miranda em frente ao prédio 156, a sra. Ana Rita da Silva (70 anos, portuguesa, viúva), foi colhida por um auto não identificado, sofrendo fratura do crânio.

Transportada para o Pôsto de Assistência do Meier em ambulância do SAMDU, que passava pelo local, a sra. foi depois removida para o HPS, onde ficou internada.

Tiveram conhecimento da ocorrência, as autoridades de dia no 22.º DP.

Menores rebelaram-se

S. PAULO, 15 (Asap.) — Mais uma tentativa de rebelião foi registrada num recolhimento de menores do Departamento de Investigações. Alegando falta de água naquela dependência, os pequenos delinquentes promoveram desordens, ateando fogo nos seus colchões. O delegado de plantão, após acalmar os ânimos dos "pivetes", removeu-os para outra dependência em virtude da fumaça deixada no recolhimento.

CAIU DE GRANDE ALTURA COM 22 PASSAGEIROS

MARTIGNY (Fronteira Franco-Suiça-DC), 15 (AFP) — Dos 23 ocupantes do ônibus que caiu sábado de grande altura, nas proximidades de Saint Pierre, 22 foram encontrados.

Os despojos mortais de 15 pessoas estão alinhados na câmara-ardente levantada em Martigny. Ficaram feridas sete pessoas, sendo uma em estado grave. Falta um dos passageiros.

De maneira verdadeiramente milagrosa, certos ocupantes do veículo puderam escapar a essa queda de cinquenta metros. O motorista do ônibus, que tinha 64 anos de idade, efetuava êsse percurso há mais de 30 anos.

Explosão no cargueiro ocasionou mortos e feridos

SAN FRANCISCO, 15 (AFP - DC) - Dois marinheiros morreram e quatro ficaram feridos em uma explosão ocorrida na sala de máquinas do cargueiro norueguês "Tancred", quando o navio estava a 120 milhas ao largo de San Francisco.

Todos os navios encontrados nas imediações foram alertados pelo rádio. Um guarda-costas com um médico a bordo partiu para o local. O "Tancred" dirigia-se para San Francisco, vindo de Yokohama e Manilha, com 42 tripulantes e 12 passageiros.

Ônibus colheu a moto ferindo o guarda

Gilberto Reuer Franco (casado, 35 anos, da Guarda Municipal, residente na Rua Tomás Edson, sem número, em Tomás Coelho) quando pilotava uma motocicleta foi colhido pelo ônibus da linha 34, Meier-Mauá, chapa 8-1912, no Largo da Cancela, em São Cristóvão.

Transportado para o Pôsto Central de Assistência com fratura do malar direito e contusões generalizadas, foi depois internado no HPS.

As autoridades de dia no 16º D.P. tiveram conhecimento da ocorrência, entrando em diligências para identificar o motorista do ônibus, que fugiu, aproveitando a confusão do momento.

ACONTECEU NO DOMINGO

ATIROU-SE À FRENTE DO ÔNIBUS

Desgostoso da vida José Trindade da Silva, (pardo, 35 anos, Rua Leopoldo Bulhões n. 8, no Jacarèzinho), resolveu matar-se atirando-se à frente do ônibus, chapa n. 8-36-11, da linha "Praça da Bandeira-Caxias", dirigido pelo motorista José Olívio do Nascimento. O motorista, logo que percebeu o gesto do tresloucado rapaz, freou violentamente o coletivo, mas, mesmo assim, colheu o rapaz que foi removido para o Hospital Marechal Sousa Aguiar, em estado de choque, com fratura do crânio. O profissional do volante foi prêso e autuado na delegacia do 16.º DP, sendo mais tarde pôsto em liberdade, em face do depoimento das testemunhas arroladas no local.

PRÊSO O CHEFE DA QUADRILHA

A polícia conseguiu identificar e prender o chefe da quadrilha de ladrões que, de há muito, vinha furtando fios de cobre da postenação do contrôle de trens e das linhas telegráficas estendidas à margem da ferrovia da Leopoldina.

Trata-se do foguista João Alves Pinheiro, pardo, casado, de 38 anos, residente na Rua Paresteiro n. 523. Interrogado confessou tudo, como também apontou seus companheiros. Foi detido também o receptor e intrujão Bloise Vicente, sócio da firma «Bloise e La Marca», estabelecida na Rua Marquês de Pombal n. 62-A, nesta capital. 3.495 metros de fios de cobre foram roubados.

PRÊSO O LADRÃO

Ao assaltar a residência do sr. José Calazans, na Rua Ibiapina n. 113, casa 2, juntamente com outros comparsas, foi prêso em flagrante o larápio Jorge José Fernandes, (29 anos, solteiro, residente na Praça Tiradentes, 48).

VÍTIMAS DOS GATUNOS

Na Rua Isidro da Rocha, foram assaltados por três ladrões, o marmorista José Manoel dos Santos (20 anos, residente na mesma rua), o motorista Antônio Fonseca (28 anos, Rua Joselina Fernandes, 98), Mário José de Souza e José Cândido da Silva. A polícia tomou conhecimento do fato.

DESTRUÍDOS PELO FOGO

Seis depósitos de gêneros alimentícios, de propriedade da Prefeitura, situados na Rua Conde de Bonfim, 282, foram devorados, na madrugada de ontem pelo fogo. O sinistro ocorreu dentro do próprio "Mercadinho São Lucas" e não assumiu maiores proporções graças a imediata intervenção dos bombeiros, que circunscreveram o sinistro àquelas pequenas dependências do mercado. A polícia do 17.º DP estêve no local e concluiu que um curto-circuito foi a origem do enorme fogaréu. Os prejuízos são calculados em quinhentos mil cruzeiros.

DESASTRE NA RIO-S. PAULO UM MORTO E TRÊS FERIDOS

Colhida pelo caminhão em disparada, a camioneta caiu na ribanceira — Antes bateu num paredão — Completamente destruído o veículo — O motorista morreu a caminho do hospital — Fugiu o causador do desastre

Abalroada por um caminhão em disparada, na curva do km. 32 da Estrada Rio-São Paulo, a camioneta chapa 14-52-26, foi contra um paredão e por fim despencou numa ribanceira.

O condutor do veículo, Belecio Barbosa sofreu gravíssimos ferimentos, morrendo enquanto seu filho e dois colegas dêste, com graves contusões foram internados no Hospital Rocha Faria.

O DESASTRE

Um caminhão não identificado trafegava pela Estrada Rio-São Paulo em grande velocidade, quando ao chegar próximo do km 32, numa curva, colheu a traseira da camioneta 14-52-26.

Com a violência do choque, a camioneca desgovernou-se indo bater num paredão para em seguida tombar numa ribanceira.

O veículo ficou completamente quebrado e os ocupantes, Belecio Barbosa (49 anos, casado, Rua Augusto Vasconcelos, 964), seu filho Tadeu (14 anos) e ainda dois colegas dêste, Edson Braz (8 anos) e Américo (12 anos, filhos de Américo da Silva), foram retirados em estado grave e encaminhados ao hospital.

MORREU

O proprietário do auto faleceu no caminho do hospital e seu corpo foi transportado para o necrotério do IML

Os menores, com graves contusões ficaram internados naquele hospital enquanto a polícia cientificada da ocorrência, tomava providências para identificar o motorista criminoso.

Desapareceu o doente

José Veloso Pereira (Zéquinha), de 18 anos, está desaparecido de casa desde o dia 10 do corrente, quando desembarcou de uma barca de carga na Praça 15 de Novembro. Estava vestido com camisa xadrez de côr vermelha, calça caqui e calçava tamancos. Zéquinha, que sofreu de meningite quando criança, sofre de retardamento mental. Seu pai, sr. Serafim Pereira, residente na Rua Marquês de Caxias, 17, Niterói, telefone 6894, veio à redação do DC, a fim de que dirigissimos um apelo aos nossos leitores: quem souber do paradeiro de seu filho – cuja foto se vê acima – queira comunicar-se com êle, bastante preocupado que está com o que possa suceder a José

Em dois assaltos roubaram mais de um milhão

S. PAULO, (Asap.-DC) — Três ladrões mascarados e armados de revólver, depois de quebrarem o vidro de uma janela, penetraram no prédio 657 da Rua Turiaçu no Bairro das Perdizes e, de arma em punho, acordaram os moradores da casa, o comerciante Sumi Sucar e sua espôsa, exigindo que lhes entregassem jóias e valores.

Devido ao estado de sua espôsa (gestante) o comerciante atendeu a exigência dos ladrões sem reagir.

Os ladrões fugiram, levando jóias e objetos avaliados em 200 mil cruzeiros

OUTRO

Também na Praça da República, 123, verificou-se na madrugada de ontem um assalto, tendo os larápios levado jóias e objetos avaliados em um milhão e meio de cruzeiros.

Ambas as vítimas apresentaram queixa à polícia, que prometeu tomar providências.

Soldado apaixonado e desertor matou-se com veneno

DFNR, 15 — DC — Ingerindo violento tóxico, matou-se ontem, em sua residência o soldado do Exército, Alfredo Coelho Cabral (19 anos, solteiro, residente na Rua Iuma, 316 em Nilópolis).

Alfredo na véspera afirmara à sua namorada, Maria Aparecida da Correia Mela (11 anos, filha de Eledônio Correia, Rua Joaquim Albuquerque, 185) que iria matar-se, por estar loucamente apaixonado por ela e ainda, porque desertara do Exército.

UMA LEMBRANÇA

No domingo Alfredo safra com a jovem e, na volta, visivelmente embriagado, levara-a para o alto de um morro, onde lhe contou que desertara do Exército e iria matar-se, antes, porém, queria deixar-lhe uma lembrança: um filho.

Maria Aparecida, no entanto, negou-se a atendê-lo e ambos voltaram para casa. Ao se despedirem, o soldado pediu-lhe que o fôsse ver no dia seguinte:

Ontem, Alfredo encontrou-se com um amigo e convidou-o para um lanche. Comprou mortadela, pão e refrigerantes.

Estavam os dois sentados no quintal quando Alfredo saiu correndo e trancou-se na sala. O amigo percebendo seu nervosismo, seguiu-o, mas não conseguiu evitar que ingerisse o veneno, anteriormente preparado.

O soldado teve morte imediata e seu cadáver, com guia da polícia de Nilópolis foi transportado para o necrotério.

Conforme apurou nossa reportagem, Alfredo há tempos abandonara uma jovem com que vivia e tinha um filho, também, por amor a Maria Aparecida.

ENCONTRAVA-SE NUA . . .

Foi surpreendida completamente despida no banheiro de sua residência, pelas visitas. Evite situação desagradável no seu lar. Seja precavido com sua família. **Chame hoje mesmo o técnico em VARÕES PARA CORTINA EM BANHEIRO. Tipo americano — Cromados — Cr$ 95,00**

Tecidos — Plásticos

DECORAÇÕES R. PINTO

Tel. 52-5921

N.B — Guarde que lhe será útil mais tarde.

Avião desapareceu com 6 passageiros

OTTAWA, 15 (AFP - DC) - Um avião da companhia "Imperial Oil" desapareceu com seis pessoas a bordo no Norte da província canadense de Saskatchewan.

PNEUS RECAUCHUTADORA CONTINENTAL LTDA. RUA DAS MARRECAS, 40 TEL. 22-0547 - RIO

Seis operários feridos na explosão do gasômetro

Seis operários ficaram feridos na explosão verificada ontem à tarde na oficina da Rua Frei Caneca, 73, pertencente a Indústria Comércio Metal Schifi.

Após colocarem carbureto no gasômetro de gás acetileno, os operários voltaram-se para cuidar de outro serviço, quando o gasômetro explodiu, atingindo-os.

UM GRAVEMENTE QUEIMADO

Valdomir Santos Oliveira (23 anos, solteiro, soldador, Rua Rodrigues Alves, 1195 em Nilópolis) com queimaduras generalizadas de 1º e 2º graus; Manuel de Sousa Coutinho (16 anos, solteiro, ajudante de mecânico, Rua Maria Tereza, 7 em Nilópolis) ferimento contuso no joelho e pé direitos; Fernando Manjaloi Pinto (17 anos solteiro, aprendiz de mecânico, Rua Comendador Soares, 1354) contusões no ombro esquerdo; Dermeval Silva (17 anos, solteiro, também aprendiz de mecânico, estrada da Água Branca, 305) contusão na região lombar esquerda; Valter Oliveira Figueiredo (18 anos, solteiro, também aprendiz, Rua Marechal Falcão da Frota, 391) contusões na perna esquerda e Jorge Pereira da Silva (15 anos solteiro, aprendiz, Rua Maturá, 105) queimaduras de 1.º, 2.º e 3.º graus generalizadas. Todos depois de socorridos no HPS retiraram-se, com excessão do último, que ficou internado em estado grave.

PROVIDÊNCIAS

Ao local compareceram além do comissário de dia no 6.º D. P. os bombeiros do Quartel Central, que socorreram as vítimas, encaminhanham fechado bem o gazômetro, o do-as para o HPS.

Acredita-se que os rapazes não teque ocasionou a explosão.

Vinte professôres..

HISTÓRICO

Baseados em letra de lei municipal, um grupo de professôres formados pela Faculdade Nacional de Filosofia, ex-alunos da UDF, pleitearam e obtiveram, na Justiça, mandado de segurança para assegurar o seu aproveitamento.

Realizado (a custo) êsse aproveitamento, o prefeito determinou a abertura de concurso para as vagas restantes, mas, os ocupantes interinos dos cargos se mobilizaram e obtiveram, também, amparo da Justiça para suspender a realização das provas até solução sôbre direitos, que alegavam, a ingresso no quadro efetivo.

Terceiro têrmo

Em fins do ano passado, os exalunos da UDF que não haviam participado de benefícios do mandado de segurança deferido aos seus colegas, também recorreram à Justiça, no que resultou o desembargador Faria Coelho, relator do feito na 2.ª Câmara Cível do Tribunal de Justiça, conceder-lhes também o mandado.

Ainda não atendido

O deferimento ocorreu em março do corrente ano, oficiando o Tribunal à Prefeitura, para que se cumprisse a sua decisão. Como, até junho não se tivessem feito as nomeações, a Prefeitura recebeu novo ofício da Justiça, também ainda não atendido.

O que parece

Aos candidatos parece que, pressionado pelos interinos de um lado e pelos candidatos a concurso de outro, o Secretário de Administração prefere contemporizar preenchendo tôdas as vagas antes de cumprir o mandado de segurança.

Enquanto isso, sairia o julgamento definitivo e haveria, então, justificativa para se admitirem os restantes alunos da UDN num quadro de excedentes.

O que satisfaz

Aos ex-alunos, porém, não interessa compactuar com as autoridades municipais na solução política do seu problema administrativo, porque, enquanto isso, vêm seus direitos prejudicados, embora bastasse ao prefeito, por simples ato administrativo, tornar-lhes extensivo o ato que determinou o aproveitamento dos seus colegas subscritores do primeiro mandado.

Nova escala . . .

Segunda Subchefia, dr. Mário Leopoldo Pereira da Câmara: a) Ministério das Relações Exteriores, b) Ministério da Fazenda, c) Ministério da Agricultura, d) Ministério da Educação e Cultura, e) Recepção e Representação Civil do Presidente da República, f) Serviços de Correspondência e Parlamentar, g) Departamento Administrativo de Serviço Público (assuntos específicos).

O expediente dos órgãos diretamente subordinados à Presidência da República, das autarquias e das Sociedades de economia mista será distribuída pelas Subchefias, conforme os Ministérios aos quais estiver vinculado.

Instalado o . . .

matologia, foi a sessão inaugural presidida pelo Ministro da Saúde, sr. Aramis Athayde, que também representou o Presidente da República.

Oradores

Após a fala do Ministro da Saúde, iniciando os trabalhos sucederam-no em breves alocuções o dr. Lécio Olinto, Presidente da Sociedade Brasileira de Reumatologia e dos Congressos, dr. Freyberg, Presidente da Liga Pan-Americana e dr. Valdemar Bianchi, da delegação paulista.

Delegações presentes

Achavam-se presentes à sessão inaugural dos Congressos, os representantes do Canadá, Estados Unidos, México, Venezuela, Peru, Paraguai, Uruguai, Argentina, Cuba, Chile, Bélgica, Espanha, Itália, Suécia e Tcheco-Eslováquia. O Brasil fazia-se representar por delegações dos Estados do São Paulo, Minas, Rio Grande do Sul, Paraná, Pernambuco e Estado do Rio.

Temário

Nos Congressos ontem instalados serão debatidos temas da maior relevância no terreno de reumatologia, desdeando-se o problema clínico e social do reumatismo poliarticular agudo, a artrite reumatóide a osteortrite, e os reumatismos da coluna vertebral.

Prosseguimento em S. Paulo

Na próxima quinta-feira os congressistas seguirão para São Paulo, por rodovia, onde prosseguirão as reuniões dos referidos conclaves.

Reforma . . .

sistirem ao debate e fornecerem esclarecimento sôbre o projeto.

Itens a discutir

São os seguintes os itens do debate:

a) extinção da Escola Normal Carmela Dutra.

b) extinção do curso ginasial do Instituto de Educação;

c) distribuição dos alunos do ginásio por outros estabelecimentos similares, mantidos pela Prefeitura;

d) extinção do direito de acesso ao Curso Normal, por média.

Denuncia a . . .

disse o sr. Clovis Santos que são feitos registros de Cr$ 36,00 para o quilo exportado com destino a países de moeda fraca e de Cr$ 18,00 para o quilo destinado a países de moeda forte, donde a presunção — origem de investigações em curso — de que as vendas a Cr$ 18,00 são operações fictícias, para acumular divisas no estrangeiro.

Qualidades do café

Voltando ao café, assegura o presidente da FARESP:

"Já se constatou que a má qualidade dos cafés armazenados pelo IBC e adquiridos pela Comissão de Financiamento do Ministério da Fazenda (3,2 milhões de sacas), encontram-se armazenados em São Paulo 1,7 milhões, dos quais 70% são considerados de qualidade inferior, sendo ainda mais de cem mil sacas de lixo misturado com café".

Esse é outro aspecto do escândalo: a compra, pelo Govêrno, de café de qualidade inferior, inclusive, com lixo misturado, a pretexto de financiamento da produção para efeitos de assegurar preços para exportação.

O govêrno participa

Refere-se o presidente da FARESP às operações de compra realizadas na bôlsa de Nova York pelo Govêrno brasileiro, a título de recurso para manter preços – citada em seu livro pelo general Anápio Gomes – sem que os detalhes do negócio fôssem divulgados, para se avaliar quanto custou ao país essa forma indireta de intervenção.

Três fatos

Finalmente, resume o presidente da FARESP em três fatos os motivos que possui para solicitar ao Govêrno que apure devidamente o que de real existe na sua denúncia: são êles a fraude cambial na exportação e importação; a aventura do Govêrno na Bôlsa de Nova York; e a compra de cafés de baixa qualidade pela Comissão de Financiamento da Produção, do Ministério da Fazenda.

Responsabilidades

O incêndio que, das 18 horas de domingo a 1,15 de ontem, lavrou no edifício onde funcionavam a "boite" "Vogue" e o antigo hotel do mesmo nome, veio pôr em evidência a deficiência dos nossos recursos contra sinistros produzidos pelo fogo, a imprevidência das autoridades encarregadas de zelar pelo respeito as posturas e determinações legais que se entendem com estabelecimentos públicos, a displicência dos órgãos municipais de licenciarem certas casas de comércio sem antes verificarem as condições técnicas e de segurança que as mesmas apresentam, o pouco caso das repartições incumbidas de estudar e executar medidas preventivas de interêsse da coletividade.

Segundo o noticiário a escada "Magyrus", de 37 metros, enguiçou logo que entrou em ação, houve perturbação e demora nas primeiras manobras dágua, os bombeiros não levaram para o local a rêde ou amparo de lona que usam nos seus exercícios, e os primeiros elementos que chegaram ao ponto do sinistro não estavam devidamente aparelhados para enfrentar um incêndio de tamanhas proporções.

Responsabilidade de quem organizou, mandou ou dirigiu êste primeiro socorro.

As escadas "Magyrus" não foram além do sétimo pavimento, as mangueiras não resistiram a pressão da água, não havia holofotes para iluminação dos pontos elevados do prédio, nem tampouco alto-falantes por meio dos quais pudessem as autoridades se entender com os desesperados dando-lhes a calma precisa para aguardarem com serenidade os socorros.

Responsabilidade do Ministério da Justiça que devia se entregar a fundo no sentido de serem convenientemente adquiridos os materiais necessários a eficiência do Corpo de Bombeiros.

O prédio sinistrado estava desapropriado, o restaurante "Vogue" tinha sido, há quatro anos, condenado pelos higienistas municipais, em um dos andares tinha sido instalada uma companhia de plásticos, material de fácil combustão, numerosas paredes de madeira ou biombo dividiam salas e quartos, no 6.º pavimento estava sendo instalada uma outra "boite", no térreo funcionava um restaurante de "boite" cheios de cortinas e móveis, precarissimas eram as instalações de luz e gás, havia depósito de óleo combustível.

Responsabilidade da Prefeitura que, por influência política ou conveniências pessoais, descurou de suas obrigações.

Na "boite" não havia a menor fiscalização policial, a casa não dispunha de extintores de incêndio ao alcance da mão, a frequência excedia a lotação normal, o número de mesas impedia o fácil escoamento dos frequentadores, não havia instalações contra fogo, não se faziam habitualmente as vistorias exigidas.

Responsabilidade da polícia que tem órgãos encarregados de fiscalizar, controlar e vistoriar as casas de diversões públicas qualsquer que sejam suas categorias.

Para aumentar o volume das responsabilidades é de se acentuar a falta de um policiamento enérgico no local o que permitiu que as ruas de acesso ao prédio do "Vogue" ficassem impedidas pelo acúmulo de automóveis dificultando os trabalhos do Corpo de Bombeiros e da Assistência. Sòmente às 22 horas, isto é, quatro horas depois, é que apareceu o inspetor Menezes para solicitar, por intermédio de uma estação de rádio, que os motoristas deixassem as bôcas do túnel.

Serão apuradas as responsabilidades.

CONCLUSÕES DA 12.ª PÁGINA

O sangue frio . . .

do andar — conta — e eu vi passar o casal Schiller, ambos denotando desespêro, em desabalada corrida. Chamei-os, ofereci-lhes meu apartamento, pedindo que se acalmassem. Valdemar Schiller disse que ia procurar um meio de escapar e, se não conseguisse, voltaria ao meu apartamento. Apanhei então, meu revólver, municiei-o, porque, se visse que não havia meio de me salvar, daria um tiro na cabeça. E fui para a janela.

Dois saltam

— Ali encontrei os dois que se atiraram primeiro. Eles me disseram do seu propósito e eu tentei demovê-los, dizendo que era morte certa a tentativa. Mas não me ouviram e pularam: primeiro, o francês, depois o brasileiro. Quando o segundo se atirou, confesso que fiquei com a mente anuviada e quase segui o seu gesto, mas me contive e continuei a esperar.

Salta o terceiro

— Dois andares acima — prossegue — Warren se preparava para pular. Gritei-lhe que não fizesse isso, que esperasse, mas o rapaz estava desesperado acabou por despencar lá de cima caindo sôbre a escada dos bombeiros.

— Nisso, vi que um bombeiro tentava entrar no edifício para salvar-me. Usava máscara, e tentou passar pelo fogo, mas não conseguiu. Peguei, então alguns lençóis, amarrei-os e molhei-os para que os nós não corressem, prendi a corda assim feita na veneziana do meu apartamento, e desci até o quinto andar. O bombeiro que lutava para me salvar jogava-me a corda, que batia na minha perna quatro vezes antes de eu conseguir apanhá-la. Nessa altura, eu já estava cego pela fumaça, e foi tateando que cheguei à escada e, daí, ao chão, são e salvo.

O velho do banheiro

O capitão Francisco Honorato, por sua vez, conta que encontrou, num apartamento do 6.º andar, o sr. Jorge Alvares, imerso na banheira cheia d'água, à espera de socorro. Com 53 anos de idade, o sr. Jorge estava sereno e contou que, percebendo o incêndio, encheu a banheira e mergulhara nela, substituindo a água sempre que esta esquentava demais.

Dois bombeiros salvos

Foi o capitão Honorato, aliás, que salvou a vida dos dois bombeiros que se encontravam na escada "Magyrus" tentando salvar Warren Hayes. Vendo que o cantor ia atirar-se sôbre a escada, e prevendo que, com isso, levaria na queda os dois soldados, o capitão mandou que êstes descobrissem à ordem do coronel Saddock e recuassem. O coronel acedeu, minutos depois, Warren precipitava-se sôbre a escada, no ponto exato onde se encontravam. Instantes antes, os bombeiros, Mesmo assim, Warren bateu contra um deles, fraturando-lhe a espinha dorsal, e rolou sôbre altura de 10 metros, sôbre a quina de uma escada "Magyrus" o que apressou sua morte.

Os mortos

Pierre André Van Rijswir, o primeiro a se atirar, era proprietário do "Scotch Bar" e do "Le Bistro". Francês, casado e com dois filhos (a família vive na França) com 37 anos de idade.

Raul Martins, public relations do Vogue, que se atirou logo após Van Rijswir, deixa viuva e quatro filhos.

Warren Hayes, o cantor norte-americano, regressaria hoje aos Estados Unidos, tendo cumprido o contrato que o trouxera ao Vogue.

Waldemar e Glorinha Schiller (ela completaria 27 anos hoje), encontrados mortos, abraçados, no mesmo apartamento de onde Hayes saltou, haviam se casado há três meses. Waldemar, diretor-social do Vogue, tentara romper o fogo, mas em vão. Seu corpo apresentava algumas queimaduras, enquanto o de sua esposa estava intato. Morreram ambos asfixiados.

Debate em . . .

ÚLTIMOS AUMENTOS

Os aumentos verificados nos preços de vários gêneros alimentícios, nestes últimos meses, como por exemplo, do feijão, que passou de Cr$ 7,00 para Cr$ 16,00, da carne, de Cr$ 28,00 para Cr$ 35,00, do leite, de Cr$ 5,20 para 7,10 e, mais recentemente, do açúcar, para Cr$ 9,50, são algumas das majorações autorizadas pelos órgãos governamentais e que serão apreciadas na reunião da ABI.

Participantes

Entre os palarmentares que participarão da mesa redonda encontram-se os deputados Rogê Ferreira, Campos Vergal, Aarão Steinbruck, Souto Maior, Alberto Andaló, Teixeira Gueiros, Nogueira da Gama, Ari Pitombo, Manoel Barbuda, Medeiros Neto, Wilson Fadul, Yuhishigue Tamura e Georges Galvão.

Estão presentes, igualmente, os representantes dos Sindicatos dos Hoteleiros, dos Aeroviários, dos Marceneiros, dos Metalúrgicos, dos Moinhos, dos Cortumes, do Trigo, da Federação da Construção de Mobiliário, do Diretório Central dos Estudantes da UB, da União Metropolitana dos Estudantes, das Faculdades de Farmácia e de Direito, afora de outras entidades.

Troca-se ou Vende-se

casa em Morro Azul, perto do Parque Hotel, com jardim, quintal e grande garage, por casa ou apartamento no Distrito Federal. Informações pelo tel. 43-6421 ou tratar na Av. Passos, 48-/ apto. 602.

Experiência que explica a

qualidade

Quando, há 47 anos, o Sr. Fridolino da Costa Rebello, atual Chefe da Seção de Manufatura, começou a trabalhar na Fábrica Souza Cruz, eram produzidos 190 cigarros por minuto. Desde então processou-se um extraordinário desenvolvimento técnico. E hoje, com a sua vasta experiência, êle assiste à produção de 1.200 cigarros Continental por minuto. Graças a esta experiência, que é mais um fator para garantia de qualidade,

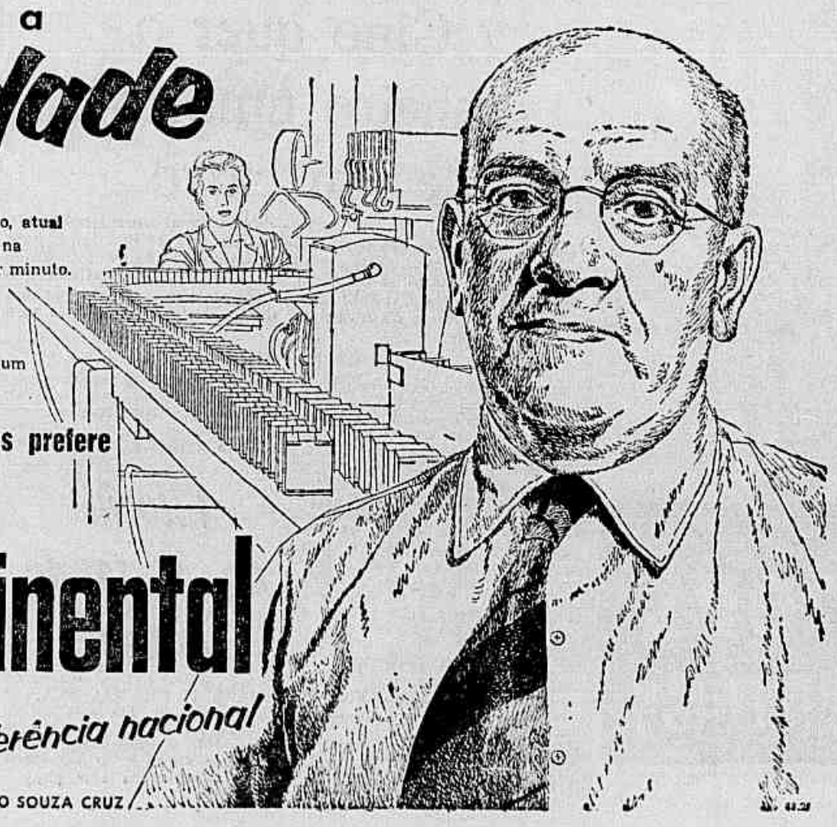

1 em cada 6 fumantes prefere

Continental

-uma preferência nacional

UM PRODUTO SOUZA CRUZ

HBU HBU

BANCO HOLANDÊS UNIDO

RIO DE JANEIRO R. Buenos Aires, 9 a 13 — SÃO PAULO R. 15 de Novembro, 150 a 154 — SANTOS R. 15 de Novembro, 157-159

Atende das 9,30 às 17 hs.

Panorama da Rodada

(Conclusão da 9.ª página)

Fluminense, 2 x Olaria, 1

Vitória brilhante obteve o Fluminense sôbre o Olaria por 2x1, na tarde de domingo, no gramado da Rua Bariri. Os olarienses que na pulada inaugural do certame abalaram sensacionalmente o América, voltaram a confirmar que realmente atravessam fase das mais promissoras, e que serão obstáculo difícil para os candidatos ao título máximo de 55. Por outro lado, os tricolores evidenciaram que dentro em breve atingirão ao rendimento ansiado pela direção técnica.

DETALHES DO JOGO

Local — Campo do Olaria (Rua Bariri).
Juiz — Antonio Musitano (bom).
Renda — Cr$ 161.886,80.
Aspirantes — Olaria 3x1.
Juvenis — Fluminense, 6x0.
Principal — Fluminense, 2x1.
Primeiro tempo — Empate, 1x1.
Tentos — Bera para o Olaria, aos 4 minutos, e Didi para o Fluminense aos 22 minutos.
Final — Fluminense, 2x1.
Tento — Escurinho, aos 3 minutos.

Anormalidades — Telê e Olavo, foram expulsos por agressão mútua. O jogador do Olaria num gesto vergonhoso agrediu também o arbitro Antonio Musitano, o qual teve que correr apavorado a fim de não ser atingido brutalmente.

Quadros — FLUMINENSE: Castilho; Lafaiete e Pinheiro; Clovis, Edson e Bigode; Telê, Didi, Valdo, Valdemar e Escurinho.

OLARIA: Ari; Osvaldo e Renato; Moacir, Olavo (Rucco) e Dodô; Tião, Léo, Bera, Russo e Mario.

Bangu, 5 x S. Cristovão, 0

O Bangu alcançou ampla reabilitação ao abater o São Cristóvão, domingo, no gramado de Figueira de Melo, por 5x0. Jogando bem, o conjunto banguense construiu com facilidade o marcador. Acrescente-se que sua tarefa foi facilitada pela atuação do goleiro adversário, Nenem, numa tarde infeliz, no entanto, é justo que se ressalte o bom trabalho desenvolvido pelos seus elementos, principalmente os atacantes.

DETALHES DO PRE'LIO

Local — Campo do São Cristóvão (Rua Figueira de Melo).
Juiz — Manoel Machado (bom)
Renda — Cr$ 24.285,20
Aspirantes — Bangu 2x1
Juvenis — Bangu 4x1
Principal — Bangu 5x0
Primeiro Tempo — Bangu 3x0 (tentos de Décio, aos 14 minutos, de Nivio, aos 20, e de Nivio aos 25 minutos).
Final — Bangu, 5x0 (tentos de Manfredo, contra, aos 40 minutos, e de Grilo, aos 44 minutos).

Vasco, 2 x Portuguêsa, 1

O Vasco, apesar de vencer, não confirmou o favoritismo de que vinha precedido na luta que travou com a Portuguêsa, no gramado de S. Januário.

Foi árdua a tarefa dos cruzmaltinos frente à mesma Portuguêsa, que vinha de uma goleada que lhe impôs o Fluminense. Na tarde de domingo, porém, os lusos lutaram bravamente, e chegaram a assustar os locais, ao inaugurar o marcador do prélio.

DETALHES DO JOGO

Local — Campo do Vasco (São Januário).
Juiz — Eunapio de Queiroz — (bom).
Renda — Cr$ 115.582,10.
Aspirantes — Vasco, 2x0.
Juvenis — Vasco, 3x0.
Principal — Vasco, 2x1.
Primeiro tempo — Empate, 0x0.
Final — Vasco, 2x1 (tentos, Milzinho, aos 2 minutos, Valter, aos 9, e Vavá, aos 32 minutos).

América, 2 x Canto do Rio, 1

O empate teria sido o resultado mais justo do encontro que travaram América e Canto do Rio, muito embora, os rubros marcassem no final 2 x 1. Tècnicamente o prélio foi fraco, salvando-se apenas o espírito de luta dos niteroienses, que por isso mesmo estiveram próximo de melhor resultado. O conjunto de Campos Sales, atravessa período ruim, onde seus elementos, parecem carecer e estado atlético satisfatório.

DETALHES DO JOGO

Local — Campo do América (Campos Sales).
Juiz — Ivan Capeletti (Bom).
Renda — Cr$ 43.894,60.
Aspirantes — América, 3 x 0.
Juvenis — o Canto do Rio não disputa.
Principal — América, 2 x 1.
Primeiro tempo — Empate, 1 x 1 (tentos de Leonidas, aos 43 minutos, e de Wilson, aos 44 minutos).
Final — América, 2 x 1 (tento de Osvaldinho, aos 33 minutos, ao cobrar um "penalt" cometido pelo médio Moreno sôbre Ceninho.

Anormalidades — O goleiro Wagner foi retirado de campo aos 36 minutos da etapa complementar sendo substituido pelo centro-avante Zequinha.

Quadros — América: — Uchôa; Rubens e Edson; Ivan, Osvaldinho e Hélio; Nelsinho, Ceninho, Leonidas, Alarcon e Ferreira.

Canto do Rio: — Wagner (Zequinha); Garcia e Benito; Ari, Moreno e Arnobio; Cetlo, Wilson, Zequinha, Benê e Jairo.

Vitória do Misto...

(Conclusão da 9.ª página)

Foi uma boa peleja, movimentada e com alternativas, finalizando os 90 minutos com expressiva vantagem dos visitantes pela elevada contagem de 5x2, numa demonstração clara da superior técnica e alta classe dos integrantes da esquadra rubronegra carioca.

Garcia e Benitez fizeram seu reaparecimento, atuando destacadamente, principalmente Benitez, com dois bonitos tentos. Esquerdinha também assinalou dois "goals", e Duca encerrou o marcador para os bi-campeões cariocas. Para os locais marcaram Zeca e Russinho.

A equipe do Flamengo assim formou:

Garcia — Marinho e Jorge David; Milton, Luiz Roberto e Paulo; Babá, Dida, Henrique (Duca), Benitez e Esquerdinha.

Certames de . . .

(Conclusão da 9.ª página)

Camm. Osmar Fernandes Lage (Vovô), Aurelio Ferreira e Euclides de Brito foram os primeiros a preencher o boletim de inscrição na tradicional "Subida da Tijuca", que terá início às 9 horas de domingo vindouro, próximo à Usina.

Uma vez apuradas as classificações nessa última prova, serão proclamados os novos campeões de subidas de montanhas.

Já está a Comissão Desportiva do ACB tratando da realização, no próximo mês de setembro, de duas competições: Rio-Caxambu, no dia 7 de setembro e "Cem Milhas do Maracanã", no dia 29 de setembro, com a participação de volantes cariocas, paulistas, gauchos e baianos.

ABC das INFORMAÇÕES
CADA 3ª FEIRA NESTA PAGINA

Abat-Jours	Oficina de Abat-Jours finos K. W. BLINK. Rua do Senado, 81	42-3866
Agência de Viagens	BEL BRAS. Av. Rio Branco, 124/6 — Loja Térreo — Ed. Clube Engenharia	22-3924
Alfaiate	para Homens e Senhoras: MAX LANDAU Rua Senador Dantas, 76 — sala 506	76
Algodão e Sêdas	(TECIDOS) — SADY SEDAS Rua do Ouvidor, 148	22-9640
Almôço-Jantar	CAP ARCONA AV. RIO BRANCO, 114 — 12.°	114
American English	Prof. Walter	52-5739
Anúncios	nesta seção	52-4706
Bar-Restaurante	CASA WESTFALIA — Liquidos e Comestíveis finos. Rua Assembléia, 37	37
Canetas	VENDAS — CONSERTOS. Largo da Carioca, 5 Ao lado da "Sêda Moderna"	22-5617
Cerâmica de Arte	HILDA GOLTZ — Atelier e Cursos de Arte Decorativa. Rua V. de Pirajá, 482	27-7415
Chuveiro Elétrico "REI"	Matriz e Escritório Rua das Marrecas, 5	22-5860
Cortinas	E DECORAÇÕES FINAS "MANFREDO LTDA." Ipanema — Rua Vde. de Pirajá, 479-A	27-1410
Discos	e Rádios, Televisão, Vitrolas — Philips Oficina Aut. RADIO-ELETRO-IPANEMA, Rua V. de Pirajá, 571-B	27-4124
Especialidades	EM FRIOS. CASA CARVALHO Av. Rio Branco, 163 (Esquina São José)	22-2619
Farmácia Alemã Ltda.	Rua da Alfândega, 74	34-4771
Fechaduras	E FERRAGENS PARA PORTAS E JANELAS. FERRAGENS SOLAR LTDA. Rua dos Andradas, 44	23-3733
Foto Preuss	Ed. Odeon — Salas 712/5/6/7	32-1310
Geladeiras	Conserta-se qualquer tipo elétrico. Pinturas a duco e reformas. Vde. Pirajá, 188. Sr. Edgard	47-6301
Imóveis	IMOBILIARIA ALEXANDRE KAMP. Compra — Venda — Locação. R. México, 75 — 2.°, gr. 603	42-5710 42-5773
Jóias	PEDRAS PRECIOSAS JOALHERIA SCHUPP — R. Gonçalves Dias, 49	52-8370
Laboratório	ANALISES CLINICAS — Anexo à FARMACIA ALEMÃ R. da Alfândega, 74	43-2301
Luz	PELO TELEFONE PEÇA SUA LAMPADA. — ENTREGA IMEDIATA SEM AUMENTO DE PREÇO. Atacado e Varejo — Centro	42-6823
Máquinas	DE ESCREVER - SOMAR - CALCULAR a vista e a prazo. ICO IMPORTAÇÃO LTDA. Rua Rodrigo Silva, 42 — 4.°	52-0651 52-8489
Móveis	de imbuia e Pau Marfim — Facilita-se o pagamento. — Sr. Otto, . Rua Paissandu, 153	25-0957
Peles	OFICINA — PELES. Grande Sortimento Também reformam, consertam-se Lg. S. Francisco, 23 — 1.°	43-3998
Pinturas	EM GERAL — REFORMAS DE CASAS E APARTAMENTOS. - Sr. Willi. - Rua Peri, 64	46-0901
Rádio	CONSERTOS — REFORMAS — OFICINA DE RADIO MARIO ENDE — R. V. de Maranguape, 16 — 1.°	22-0904
Raios X	2.ª, 4.ª e 6.ª: Av. 13 de Maio, 23, 16.° — s. 1622. 3.ª, 5.ª e Sábados: Av. Copacabana, 583 — s. 811	52-4713 37-1274
Relógios	E TRABALHOS EM OURO — CONSERTOS Sr. Egon. — Rua do Rosário, 136 — 2.° — s. 1	52-6559
Sementes	Holandesas — Hortaliças e Flores. — VAN LAMMEREN & CIA. R. Santa Luzia, 799 - 2.°	42-1587
Serviços Gráficos	IMPRESSOS EM GERAL. Catálogos, Folhetos, Cartazes, Desenhos. HENRIQUE MARMOROSCH	52-5157

HOMENAGEM AO BOLA PRÊTA

Prosseguindo no programa de festas que elaborou para o mês corrente, o Grupo dos Independentes levará a efeito sábado próximo, dia 20, um grande baile com início às 22 horas, em homenagem ao Cordão da Bola Preta, cujos associados serão todos convidados.

Providências estão sendo tomadas para que essa festividade nada fique a dever às demais realizadas estando em plena atividade o Chico Magnésia, para assegurar o completo êxito da recepção.

Eleições na Bolívia no primeiro domingo de maio

LA PAZ, 15 (AFP) — Nas próximas eleições, que serão indefectivelmente convocadas para o primeiro domingo de maio, votarão todos os cidadãos bolivianos, incluindo analfabetos, soldados, freiras e sacerdotes, acreditando-se que passe de um milhão o número de votantes — declarou o Presidente da República interino, sr. Siles Suazo, na presença de estudantes chilenos.

O sr. Siles acrescentou que a única condição exigida para os partidos opositores será apresentar registros com igual número dos votos que obtiveram nas últimas eleições. Disse também que será reduzido o número de eleitos, para 70 deputados e 18 senadores (anteriormente 118 e 27), segundo a nova lei que se prepara.

A respeito da re-eleição do sr. Paz Estensoro, disse o presidente interino que a solicitam operários, ex-combatentes, e camponeses, porém a decisão cabe unicamente ao sr. Paz Estensoro.

Resultado das eleições realizadas em São Marinho

SÃO MARINHO, 15 (AFP) — E' a seguinte a repartição oficiosa das cadeiras do "Grande Conselho Geral" da República de São Marinho em consequência das eleições realizadas ontem: comunistas 19 cadeiras contra 18 anteriormente, socialistas 15 cadeiras contra 13, democratas-cristãos 24 cadeiras contra 26, sociais-democratas 2 cadeiras contra 3 detidas pela Associação Patriótica do Trabalho que ontem não se candidatou. Nessas condições a coligação social-comunista detém 34 cadeiras enquanto a oposição dispõe de 26 cadeiras. A anterior assembléia abrangia 31 membros da extrema-esquerda contra 29 membros do centro e da direita.

Dominaram as sentinelas e atacaram o pôsto da guarda

LONDRES, 15 (AFP) — Cinco homens atacaram hoje de manhã um pôsto de guarda do 31.º regimento de artilharia acantonado em Kimmel Park, nas proximidades de Rhyl, Gália Meridional. Os assaltantes haviam conseguido dominar as sentinelas, mas uma das sentinelas, fugindo, pediu auxílio. No momento em que chegavam reforços os cinco homens fugiram. Ignora-se ainda se o ataque foi organizado pelo Exército republicano irlandês, no estilo do ataque efetuado sexta-feira no Berkshire. Logo após a notícia do ataque houve importante reunião dos oficiais superiores. Foi posta em ação uma rêde policial no conjunto do país de Galles para prender os cinco assaltantes. Foram interrogados pelos detectives do "Special Branch" milhares de irlandeses residentes na região. As sentinelas atacadas guardavam caminhões. Ao que parece, nada foi roubado.

A lista dos jogadores paulistas

S. PAULO, 15 (Asapress) — Na tarde de amanhã, na sede da Federação Paulista de Futebol, estarão reunidos o presidente Mendonça Falcão, sr. Paulo Machado de Carvalho, Antonio Barone e o técnico Oswaldo Brandão, quando então será dada a conhecer os nomes dos jogadores que serão convocados. São selecionados 18 jogadores e imediatamente serão os mesmos requisitados pela entidade bandeirante dos seus clubes, e a documentação dos craques será imediatamente colocada em dia para o embarque, no dia 22 de agôsto, em avião da VARIG.

Raymundo Orlando Guilhon
ADVOGADO
RUA MÉXICO, 74 — S/507
Fone: 22-5788

ALEXANDRE J. FRANÇA DOS ANJOS
CIRURGIÃO-DENTISTA
Consultas Diárias — Exceto aos Sábados — De 10 às 12 horas - de 15 às 19 horas

Braçadas e . . .

(Conclusão da 9.ª pág.

presidente), Joviani Inocêncio Ferreira (tesoureiro).

A crônica esportiva estava representada por Carlos Ney Stelling ("Diário da Noite"), Orlando Batista e Oswaldo Batista (Rádio Mauá) e êste repórter de vocês.

Após o "coquetel", homenageados e recepcionistas estiveram vendo a conclusão do Estádio de Remo", na Lagoa Rodrigo de Freitas.

Uma tarde de muita coisa proveitosa para o desporto náutico da cidade.

Senão vejamos: Há um Projeto de Lei 1.382 (de autoria do vereador Alvaro Dias) que será votado dentro em pouco e que diz:

ART. 1.º — Fica o Prefeito do Distrito Federal, autorizado a ceder por comodato ao Botafogo de F. R. o próprio municipal situado na Av. Epitácio Pessoa, 1561, Lagoa Rodrigo de Freitas, onde funciona há cinco anos o Departamento de Remo dessa sociedade esportiva.

ART. 2.º — A sociedade esportiva de que trata esta Lei fica exonerada do pagamento da dívida de aluguéres a partir de 1.º de julho de 1950.

ART 3.º — Esta Lei entrará em vigor na data de sua publicação, revogadas as disposições em contrário.

Acontece, porém que nem só o Botafogo será beneficiado com isso. Isso porque na tarde de sábado, os vereadores tomando conhecimento da situação em que se acham vários clubes com referência aos terrenos da Lagoa, resolveram mandar incluir dentro desse Projeto de Lei mais os clubes Vasco e Piraquê. Portanto foi muito proveitosa a tarde de sábado.

ENCERRAMENTO

Na noite de ontem foram encerradas as inscrições para a 3a. Regata da Temporada Oficial, promovida pela FMR, e que será disputada na manhã do próximo dia 28, na Enseada de Botafogo.

Falta de espaço, todavia, nos impede de dar a longa estatística.

Reassumiu o Presidente do IAPETC

O sr. Helvécio Xavier Lopes, reassumiu sábado último, a presidência do Instituto de Aposentadoria e Pensões dos Empregados em Transportes e Cargas, da qual se achava afastado por motivo de saúde.

Tostões... Que atraem Milhões!
ANUNCIE PELO RADIO!
RADIO TRÊS RIOS
ORGÃO OFICIAL DE DOIS MUNICIPIOS FLUMINENSES
TRÊS RIOS — PARAIBA DO SUL

ATRAÇÃO DA QUINTAS FEIRA AS 20 HS NA
RÁDIO MAYRINK VEIGA
programa de FRANCISCO ANÍSIO para o MATE LEÃO
Mande um envelope prateado, vazio, do "Mate Leão", com o seu nome e endereço, para a Rádio Mayrink Veiga — e estará concorrendo automaticamente a um prêmio de 5 mil cruzeiros, que será sorteado êste mês!

Campeonato de...

(Conclusão da 9.ª pág.)

R. G. NORTE: Alecrim, 4 — América, 2.

•

MINAS GERAIS: Atlético, 1 — Azas, 0; Siderúrgica, 1 — Sete de Setembro, 0.

•

BAHIA: Vitória, 1 — Bahia, 0; Fluminense, 1 — Guarani, 0

•

R. G. SUL: Renner, 2 — Aimoré, 2.

Torneio Internacional de Polo em S. Paulo

S. PAULO, 15 (Sport Press) — A equipe do Brasil venceu a Taça "Cidade de Lima", derrotando a representação do Peru, pela contagem de 11x4, em partida do torneio Internacional de Polo que está sendo disputado nesta capital. O "match" foi disputado na tarde de sábado, na Sociedade Hípica Paulista.

Realizando sua segunda partida, na tarde de ontem, desta vez em disputa da taça "República do Peru", a seleção peruana caiu vencida frente a representação do Brasil, pela contagem de 12x5.

Brasil e Argentina lutam (hoje) . . .

(Conclusão da 9.ª página)

Comentando os jogos iniciais do XVIº Campeonato Sul-americano de Basquete o "Diário Gráfico" de Cucuta, Colômbia, disse que "com vitórias lógicas e supremacia técnica várias dos participantes evidenciaram a sua candidatura ao título de campeões. Com efeito, acrescenta os nossos colegas colombianos, o Brasil, Argentina, Uruguai e Paraguai passaram por seus compromissos frente à equipes combativas, deixando entrever, além disso, que brasileiros e uruguaios brilharão pela sua melhor estrutura de jogo e maior adiantamento técnico, fará não duvidar que disputarão a final.

VENCE O TRI-CAMPEÃO INVICTO DA AMÉRICA DO SUL

No XVIº Sul-americano de Basquete, na rodada realizada ontem, a representação do Uruguai estreiou vencendo a equipe do Perú por 47 x 38. A partida foi movimentada e desde o começo os uruguaios assumiram a liderança no placarde.

RESULTADOS GERAIS DA SEGUNDA RODADA

A segunda rodada do XVIº campeonato Sul-americano de Basquete apresentou os seguintes resultados:

Argentina 44 x Equador 36.
1.º tempo — Argentino 22 x 18.
Paraguai 50 x Venezuela 42.
1.º tempo — Paraguai 28 x 19.

VITÓRIA DA COLÔMBIA NOS JUVENIS

Na abertura do 1.º Campeonato Sul-americano de Basquete Juvenil a representação da Colômbia derrotou o Equador por 44 x 41. No primeiro tempo vencia o Equador por 22 x 21. Atuaram no controle, os juizes brasileiros Helio Louzada e Nilton Agra.

CONCLUI-SE HOJE O TORNEIO DO VILA ISABEL

Encerra-se hoje na quadra da Av. 28 de Setembro o Torneio "Crônica de Basquete" patrocinado pela A. A. Vila Isabel. No primeiro jogo com início previsto para às 20,30 horas pelejarão Vasco da Gama e S. C. Cackenzie e em seguida jogarão Flamengo x Vila Isabel.

O Vasco apresentar-se-á como franco favorito e a sua vitória sôbre os mackenzistas representará a conquista invicto, do Torneio.

INSTITUTO HELCO DO DR. JOAQUIM SANTOS
CLINICA ESPECIALIZADA COM 25 ANOS DE PRATICA
VARIZES, ULCERAS, ECZEMAS, EDEMAS
PERNAS Infiltrações duras. Erisipela e Flebites. Perturbações circulatórias das pernas. TRATA SEM OPERAÇÃO, SEM DOR, SEM REPOUSO. Consultas de 9 às 12 e 14 às 18 horas menos aos sábados. Operários de 9 às 12 tem 50% de abatimento. RUA DO CARMO, 9 - 7.º andar - Tel. 52-4861 - RAIOS X.

Cartilha da Segurança

Da campanha de 1955, ANO DA SEGURANÇA, com que a SUL AMERICA comemora o 60º aniversário de sua fundação, faz parte a distribuição gratuita de 500 mil "Cartilhas da Segurança" aos ginasianos e alunos dos cursos clássico e científico de todo o país. Suas úteis lições constituirão a base dos exames de SEGURANÇA (privativos para aquêles estudantes), com valiosos prêmios aos 50 primeiros colocados. Os alunos de ginásios e colégios não precisam preencher o cupão abaixo, pois receberão a "Cartilha da Segurança" nos próprios estabelecimentos de ensino.

VIVA COM SEGURANÇA
Sul America
COMPANHIA NACIONAL DE SEGUROS DE VIDA
Fundada em 1895
FIRME

CUPÃO PARA A REMESSA DA "CARTILHA DA SEGURANÇA"

Para receber a "Cartilha da Segurança" endereça êste cupão à "Sul America" (Divisão do Expediente da Produção do S. L. - Caixa Postal, 971 - Rio de Janeiro)
Nome ....
Idade ....
Rua ....
Bairro.......... Cidade..........
Estado ....

IA-2791

DIÁRIO EDUCACIONAL

"Educar é semear, renovar, vivificar"

Direção dos professôres: J. M. Leite de Vasconcelos, H. Reis e V. Zappi

Escola Politécnica — Univ. Católica

EPUC - Engenharia - Arquitetura - Avisamos aos ex-alunos e demais engenheiros e interessados, que já está à venda esta interessante revista técnica com ótimos artigos sôbre Fundações Dielétricos, Saneamento, Hidráulica, etc. As assinaturas, bem como a venda avulsa estão sendo feitas diàriamente, exceto sábados, das 13,30 às 17,30 horas, na Secretaria e na Redação da Revista, na Rua Marquês de São Vicente, 263 ou 209, casa 273.

Avisos ao Segundo Ano: 1) - As turmas para as aulas práticas de Geologia serão formadas dentro das séries antigas (A e B). As aulas serão às quintas e provàvelmente aos sábados, na parte da manhã.

2) Os colegas que ainda não fizeram o trabalho de Topografia, devem dar os seus nomes ao colega Fernando Olavo.

3) Para o mês de agôsto, foi feita pelo prof. Sergio Mascarenhas, a seguinte distribuição de matéria, a serem realizadas nas aulas práticas de Física: a) Fôrça e campo magnético-interação entre correntes e imãs; b) Determinação da permeabilidade magnética de indução - transformadores - motores de corrente contínua e alternada.

Horário da segunda chamada da 1a. prova parcial: 13,30 horas - Mecânica Técnica (terceiro ano).

Departamento Social: - Avisamos aos colegas que deverá ser realizado ainda êste mês o segundo guaraná-amigo do temporada de 1955. Esperem grandes surprêsas e inovações.

C.A.C.O.

Amanhã, às 20 horas no Salão Nobre da Faculdade Nacional de Direito, na Rua Moncorvo Filho 8, conferência do ensaista Agripino Grieco, subordinada ao seguinte tema: "Um passeio pelos livros".

Convidam-se os estudantes e o povo em geral.

D.A. Ciências Políticas e Econômicas

Representação: - Por deliberação de Diretoria, em sua sessão ordinária de sexta-feira última, foram designados os colegas Francisco Gonçalves e Chain Leib Katz, para representantes dêste Diretório junto ao Conselho de Representantes da União Metropoliana de Estudantes e do Diretório Central de Estudantes das Escolas Superiores Isoladas.

Exursão à Vola Redonda: - O Diretório está em demarches com a Cia. Siderúrgica Nacional, para uma visita de cunho cultural às suas instalações em Volta Redonda, no próximo mês de setembro.

Os colegas interessados em participar dessa excursão, queiram comparecer ao D. A.

Congressistas: - Acha-se entre nós novamente o colega Francisco Gonçalves que, juntamente com o colega João M. Heleno, representou o corpo discente desta Faculdade junto ao XVIII Congresso Nacional de Estudantes, realizado em Belém do Pará.

Apêlo: - O colega presidente pede o comparecimento de todos os colegas membros do D. A. às sessões ordinárias ou não do Diretório.

Semana do Economista: - Foi escolhido o colega Francisco Gonçalves para representar o D. A. nas comemorações que serão levadas a efeito pelo Sindicato dos Economistas do Rio de Janeiro, pelo transcurso da Semana do Economista.

Soc. Brasileira de Geografia

A's 16 horas de 18 do corrente (5a. feira) em sua sede social, à Praça da Republica n. 54, 1.º andar reunir-se-á o Conselho Diretor da Sociedade Brasileira de Geografia para tratar de assuntos administrativos.

A's 16 horas e 30 minutos terá lugar a sessão especial para admissão dos sócios titulares que receberão o diploma: Comte. Carlos Miguez Garrido, Dr. Raymundo Abelardo de Araujo, Cap. Alfredo Augusto Amaral, Prof. Arlindo Drumond Costa, dr. Joaquim Nunes Coutinho Cavalcanti, Oscar Neiva de Figueiredo Paiva, eng. Odem Ribamar Teixeira, Major Pedro Jacinto de Mallet Jobim, que serão saudados pelo des. Carlos Xavier Paes Barreto.

A's 17 horas a Sociedade prestará o seu culto de homenagem postuma à memória do saudoso e inesquecível sócio fundador, Conselheiro Manuel Francisco Correia, sendo orador oficial o consócio Almirante Perry de Almeida a que responderá ilustre membro da família.

Foram expedidos convites às pessoas da família amigos e admiradores do Cons. Manuel Francisco Correa, sendo franca a entrada.

Reunião do Conselho Curador do ISEB

Reuniu-se ontem pela primeira vez, e sob a presidência do Ministro Cândido Mota Filho, o Conselho Curador do recem-fundado Instituto Superior de Estudos Brasileiros, uma das destacadas iniciativas do atual titular da pasta da Educação e Cultura. Entre outros assuntos, tratou-se da próxima instalação dos cursos do ISEB, que terá caráter solene, e do projeto de Regulamento.

São membros do Conselho Curador os srs. Adroaldo Junqueira Alves, Anisio Teixeira, Ernesto Luiz de Oliveira Júnior, Hélio Cabal, Hélio Jaguaribe, Roberto de Oliveira Campos, Roland Corbisier e Temistocles Cavalcanti.

Concurso para taquigrafia

A's 14 horas de amanhã, 17 de agôsto, no Departamento dos Serviços de Taquigrafia, será feita a identificação da prova n. 3 (Geografia e História). Os interessados deverão comparecer para tomar conhecimento das notas obtidas.

Antes da primeira prova técnica, que se realizará no dia 21 de agôsto, domingo, às 9 horas da manhã, haverá um treino de taquigrafia no dia 19, 6a. feira, às 9 horas da manhã, para adaptação dos candidatos ao microfone.

Deverão os cndidatos trazer, nesse dia, não só o bloco para o exercício como destinado à prova.

Duas novas carreiras para a mocidade escolar

O extraordinário desenvolvimento da indústria e do comércio nacionais está pondo em crescente evidência os problemas de anunciar e de vender. Como consequência as carreiras de perito em Publicidade e em Promoção de Vendas dia a dia mais se valorizam, dada a grande procura de profissionais competentes para desempenha-las.

Essas duas novas e rendosas carreiras, que nos Estados Unidos estão atraindo inclusive jovens de nível universitário, acham-se atualmente ao alcance de qualquer pessoa com inteligência e imaginação, mediante cursos metódicos onde a matéria é exposta em termos práticos e acessiveis.

E' o que vem fazendo o Instituto Promovendas de Ensino Técnico, em colaboração com a Associação Brasileira de Propaganda, nos seus Cursos de Técnica de Publicidade e de Promoção de Vendas, cujas matrículas se acham abertas para novas turmas.

Mais informações sem compromisso podem ser obtidas na secretaria do IPET à Rua Alcindo Guanabara, 17/21 — 11.º (Edifício Regina) ou pelo fone 52-5875.

Concurso "Papai, meu Amigo, meu Exemplo"

Alcançou grande sucesso entre nossos estudantes secundários o Concurso "Papai, meu amigo, meu exemplo", que o DC realizou em colaboração com a Divisão de Educação Extra-Escolar, do MEC, prestando com isso uma homenagem ao grande dia dedicado aos papais. A banca examinadora está selecionando as inúmeras colaborações que nos chegaram às mãos.

Dentro de breves dias divulgaremos os nomes dos vencedores do referido concurso, publicando as composições e os retratos dos vencedores em nossa Coluna do Estudante.

D. A. Esc. Nacional de Agronomia Univ. Rural

Secretaria do DA. — Cumprindo determinação de Assembléia Geral, esta Secretaria endereçou aos srs. candidatos à Presidência da República, o seguinte convite:

Ilmo. Sr.

Temos a grata honra e grande satisfação de, cumprindo o que foi determinado por Assembléia Geral do corpo discente desta Escola, convidá-lo a comparecer a esta Casa, onde V.S., através de uma conferência dirigeiria V. esclarecida palavra aos jovens, desejosos de ver um Brasil cada vez melhor.

Estudantes que somos, da carreira fundamental para o desenvolvimento da Nação, e a própria história universal aí está para confirmar nossas palavras, não poderiamos ficar afastados do problema sucessório, desconhecendo a orientação de V. S. no que diz respeito à política agrária do país.

Nesta hora, quando mais se aviva a chama nunca extinta, em nossos corações, do mais elevado sentimento de brasilidade, temos o dever de bem escolher, dentre os dignos nomes que se nos apresentam. E', pedindo a V. S. que nos auxilie nesta árdua tarefa, que enviamos-lhe o presente convite.

Certos da aquiescência por parte de V. S., o que sobremodo nos honraria, aproveitamos o ensejo para nesta oportunidade, apresentar a V. S. as nossas mais cordiais

Saudações Universitárias
Frederico Augusto Schmidt

Secretaria de Ciência e Cultura — Esta Secretaria, dando seguimento ao seu programa de trabalho, organizou um curso para alunos desta Escola, de Desenho de Construções Rurais. Isto se fez possível, devido a colaboração e compreensão do prof. Hilton José Sales Fonseca, que desde logo se colocou à disposição desta Secretaria, mostrando-se pronto a auxiliá-la no cumprimento de suas atribuições.

O referido curso terá a duranção de um semestre, sendo feito à base de 9 conferências, com duração de 1,30 hs. cada uma, seguidas de aulas práticas, de 4 horas, dadas no gabinete de Descritiva da Escola. Além disso, como parte do curso, constam visitas a instalações rurais. As conferências obedecerão aos seguintes temas:

1 — O moderno conceito de construção rural;
2 — Tipos de piso, cobertura, etc., mais usados em construções rurais;
3 — Instalações para aves: exploração para corte e para postura;
4 — Instlação para criação de aves em confinamento;
5 — Instalações para gado leiteiro: estábulo clássico e suas variantes;
6 — Salas de suinos: exploração para carne, para banha e para vendas de reprodutores.
8 — Estrumeiras;
9 — Os principais fatores que determinam a elaboração de projetos de construções rurais.

O aproveitamento dos alunos será julgado pelo professor, mediante trabalhos práticos, de organização de projetos, feitos no decorrer do curso. Ao aluno que for julgado apto, será conferido diploma pelo Diretório Acadêmico.

Secretaria de Relações Sociais — Esta Secretaria, como parte do seu programa de trabalho, enviará aos Colégios Secundários do Distrito Federal, convites para visitarem esta Escola. Visa esta medida, a apresentação de nossas instalações, à juventude estudiosa carioca.

Secretaria de Imprensa e Edição — Esta secretaria está envidando esforços no sentido de publicar apostilas de todo o curso da Escola, só não havendo até a presente data, concretizado seus desejos, em virtude de não ter obtido do Serviço Escolar, por falta de material naquele setor, folhas de "stencil". As referidas apostilas deverão ser entregues aos alunos devidamente encadernadas.

UDF — Direito

"Instituto Grotius": - Prosseguindo o programa de conferências culturais do segundo semestre, o Instituto Grotius da Faculdade de Direito da UDF que tem a direção geral do professor Oscar Tenório, Catedrático de Direito Internacional Público, fará realizar no próximo dia 23, às 19 horas, no salão nobre da Faculdade, uma conferência a cargo do jurista, escritor e acadêmico Levi Carneiro, sob o tema: "Côrte Internacional de Justiça". Em vista do interêsse do assunto e da projeção internacional do conferencista, o Centro Acadêmico "Luís Cárpenter" convida todos os colegas.

Em data a ser oportunamente fixada, deverá fazer uma conferência no Instituo Groius, o escrior, professor e internacionalisa Gilberto Amado, obedecendo sua palestra ao tema: "O mar litorâneo e a plataforma submarina".

Sessão de cinema: - A secretaria de Cultura do CALC, informa, por nosso intermédio, que haverá sessão cinematográfica no dia 23 do corrente, às 21 horas, no salão do Centro Acadêmico, sendo projetado o filme de longa metragem "O Direito de Matar".

Reassumiu a Presidência: - Já reassumiu a presidência do Centro Acadêmico "Luís Cárpenter" o nosso colega Paulo Nimer, que se encontrava no interior de São Paulo, durante o período das férias escolares.

D.A. Nacional de Química

Horário das Provas Parciais de 2a. Chamada.

Primeiro Ano: Dia 16, têrça-feira, às 13 horas - Desenho; Dia 18, quinta-feira, às 13 horas - Matemática.

Segundo Ano: - Dia 16, têrça-feira, às 9 horas - Química Analítica; Dia 17, quarta-feira, às 14 horas - Físico-Química; Dia 19, sexta-feira, às 9 horas - Química Orgânica (primeira cadeira).

Terceiro Ano: - Dia 19, sexta-feira, às 8 horas - Química Orgânica (segunda cadeira); Dia 24, quarta-feira, às 14 horas - Física Industrial; Dia 30, têrça-feira, às 8 horas - Mineralogia (escrita e prática oral); Dia 31, quarta-feira, às 8 horas - Mineralogia escrita e prática oral.

Quarto Ano: Dia 22, segunda-feira, às 8 horas - Tecnologia Inorgânica; Dia 18, quinta-feira, às 14 horas - Tecnologia Orgânica; Dia 19, sexta-feira, às 10 horas - Aparelhos e Operações; Dia 16, têrça-feira, às 8,30 horas - Higiene Industrial; Dia 16, têrça-feira, às 8,30 horas - Economia das Indústrias.

Programas de Vestibular - Encontram-se à venda no Diretório Acadêmico por 20 cruzeiros.

IIIAXX ONV RIO DE JANEIRO, TERÇA-FEIRA, 16 DE AGÔSTO DE 1955 N. 8.311

Diario Carioca

☆ Fundador: J. E. DE MACEDO SOARES ☆

ARTICULADA A GREVE PARA 24 DE AGÔSTO

Querem paralisar várias categorias de trabalhadores

Os dirigentes de sindicatos de trabalhadores ligados ao Partido Trabalhista Brasileiro estão se articulando, com o objetivo de deflagrar no próximo dia 24 uma greve de grandes proporções, como sinal de pesar pelo falecimento do ex-presidente Getulio Vargas.

Até o momento tem-se como certo de que os serviços portuários do Rio de Janeiro, Santos e Recife, em vista dos entendimentos havidos, serão completamente paralisados.

PORTUARIOS E MARITIMOS

Sob a orientação do sr. Horácio Duque de Assis, presidente da União dos Servidores do Pôrto do Rio de Janeiro estão sendo efetuados os entendimentos para a paralisação dos serviços não só nos portos do país, mas também dos trabalhadores marítimos.

Para o êxito do movimento planejado, estão sendo realizadas frequentes reuniões na sede da União dos Servidores do Pôrto do Rio de Janeiro, da qual participam vários dirigentes de sindicatos marítimos, que já aderiram à idéia da greve geral para o dia 24.

Outros setores

Diversos outros sindicatos, dos mais variados setores, pretendem também aderir ao movimento. Em São Paulo várias reuniões vêm sendo realizadas com os presidentes dos diversos sindicatos de trabalhadores locais, com o objetivo de articular a greve, que deverá atingir a indústria e, possivelmente, parte do comércio locais.

Alastramento

É intenção dos idealizadores da paralisação obter a adesão dos sindicatos de trabalhodores de outros Estados, mas até o momento tem havido a necessária discreção, face ao temor experimentado por muitos de que esta atitude dê margem à aplicação do golpe.

A paralisação segundo os planos traçados, será efetuada como sinal de pesar pela morte de Vargas e terá, apenas, a feição de um dia de luto nacional, em memória do ex-Presidente da República.

TEATRO NEGRO EM LONDRES

Vê-se, na foto, o cantor negro Nelson Ferraz, do conjunto "Brasiliana", do Teatro Folclórico Brasileiro, que está em excursão pela Europa, colhendo atualmente notável êxito em Londres. O conjunto brasileiro já visitou Paris, Londres, Baden-Baden, Berlim, Belfast e outros centros europeus, alcançando sempre notáveis resultados

Debate em mesa redonda sôbre carestia

Realizar-se-á amanhã, às 20 horas, na ABI, **uma mesa redonda sôbre a carestia de vida, em que serão debatidas e planejadas providências visando a impedir o prosseguimento dos sucessivos aumentos nos preços dos gêneros alimentícios, conforme vem ocorrendo ultimamente.**

A reunião contará com a participação de parlamentares, jornalistas, líderes sindicais, estudantes, comerciários, bancários, industriários, além de elementos pertencentes a outras classes e populares.

(Conclui na 10ª página)

Vai para S. Paulo o doente que recorreu ao D. C.

José Roberto Carvalho Monteiro embarcará hoje para São Paulo, graças aos donativos que recebeu, em conseqüência do apêlo que dirigiu ao povo carioca, através do DIARIO CARIOCA. A passagem foi oferecida por um leitor que fêz questão de conservar o anonimato.

Monteiro teve também oferta de se hospitalizar no Rio, mantido por outro cidadão — também inexplicavelmente anônimo — que o hospedou desde sábado até hoje. Preferiu, no entanto, viajar para São Paulo, onde tem família e se sente mais amparado.

Pôde salvar-se

Acredita José Roberto de Carvalho Monteiro que poderá curar-se, pois sofre de um câncer no estômago, em estado incipiente, razão suficiente para alimentar esperança de feliz êxito na operação a que se pretende submeter na capital paulista.

Auxílios recebidos

Além de passagem e da hospedagem que recebeu, Monteiro recebeu mais os seguintes auxílios:

HBAB	Cr$ 200,00
Anônimo	Cr$ 50,00
Anônimo	Cr$ 20,00
Sra. do Leblog	Cr$ 200,00
Funcionários da gravura e da fotografia do D.C.	Cr$ 50,00
TOTAL	Cr$ 520,00

Instalado o Congresso de Reumatologia

Com a presença das delegações de 16 países e o Côro Orfeônico do Instituto de Educação que entoou os hinos do Brasil e das nações, instalou-se domingo, solenemente, no Copacabana Palace, o I Congresso Pan-Americano (II Interamericano e I Brasileiro) de Reumatologia.

Promovidos pela Sociedade Brasileira de Reumatologia e sob o patrocínio da Liga Pan-Americana de Reumatologia

(Conclui na 10ª página)

ALTEROSA

UMA REVISTA DE CLASSE PARA PESSOAS DE GÔSTO

Nova escala para os serviços do Palácio do Catete

Nova escala de audiências, despachos e distribuição de serviços foi assinada ontem pelo Chefe do Gabinete Civil do Presidente da República e comunicada a todos os Ministérios e órgãos diretamente subordinados.

Atinge a medida todos os serviços do Catete, inclusive subchefias, secretaria particular e cerimonial do Catete, malgrado o curto espaço de tempo em que ainda poderá vigorar.

AUDIENCIAS E DESPACHOS

O Presidente da República dará audiências e despachará com os Ministros de Estado e o Chefe do Estado-Maior das Fôrças Armadas nos seguintes dias: **Segunda-Feira 16,00** — Audiência dos Governadores. **Têrça-feira, 10,00** — Audiência Pública; 15,30 — Ministro da Marinha, 16,10 — Ministro da Guerra; 16,50 — Ministro da Aeronáutica; 17,30 — Chefe do Estado-Maior das Fôrças Armadas **Quarta-feira, 15,30** — Ministro da Justiça e Negócios Interiores; 16,10 Ministro da Saúde; 16,50 — Ministro da Educação e Cultura; 17,30 — Ministro da Fazenda. **Quinta-feira, 15,30** — Ministro das Relações Exteriores; 16,10 — Ministro da Agricultura; 16,50 — Ministro do Trabalho Indústria e Comércio; 17,30 — Ministro da Viação e Obras Públicas. **Sexta-feira, 10,00** — Despacho Ministerial coletivo com a presença do Chefe do Estado-Maior das Fôrças Armadas.

Atribuições

A distribuição de serviços pelas Subchefias de Gabinete Civil, Secretaria Particular e Cerimonial, far-se-á na forma abaixo:

Primeira Subchefia, dr. Cincinato Galvão Ferreira Chaves, a) — Ministério da Justiça e Negócios Interiores, b) Ministério da Viação e Obras Públicas, c) Ministério do Trabalho Indústria e Comércio, d) Ministério da Saúde, e) Prefeitura do Distrito Federal, f) Diretoria do Expediente, g) Intendência, Mordomia, Zeladoria e Portuaria.

(Conclui na 10ª página)

Singular expedição à África

LONDRES, 15 (AFP) — Dez pessôas, seis homens e quatro mulheres, estão convidadas a pagar, cada uma, 400 libras esterlinas para arriscarem sua vida no Sahara. O convite é feito por um neozelandês que deseja ir por seus próprios meios, atravessando a África, visitar sua mãe que reside em Durban (União Sul-africana).

George Shepherd, é o seu nome, publicou um pequeno anúncio pedindo companheiros de viagem para o trajeto Londres-Durban, via França, Espanha, África do Norte, Sahara Sudão e Kenya, a bordo de três velhas camionetas. Mais de 50 pessôas já responderam ao anúncio, e quatro estão inscritas definitivamente.

Shefferd foi franco: Jamais pôs os pés na África, jamais dirigiu automóvel na areia, não tem nenhuma experiência do deserto, e não quer nenhum guia para atravessar o Sahara

SALOMÃO É FAVORÁVEL AO ABONO TRIPLICADO

O sr. João Ribeiro Dantas relata ao D. C. a extraordinária aventura em que salvou sua vida graças a um sangue-frio incomum

O sangue frio salvou 2 homens na catástrofe

Três saltos espetaculares no espaço (Pierre André Van Rijswir, Raul Martins e Warren Hayes) a asfixia de um casal (Waldemar e Glória Nader Schiller) e as 5 mortes diso decorrentes foram a consequência mais deplorável do incêndio que destruiu, domingo, o Hotel e a Boite Vogue.

Por outro lado, dentre várias pessoas que, estando no edifício, lograram escapar vivas — e ilesas — ao incêndio, duas se destacaram pela serenidade com que se conduziram, razão única de conseguirem escapar vivos: João Ribeiro Dantas e Jorge Alvares.

HISTORIA DAS MORTES

A narrativa dos acontecimentos feita por um lado por João Ribeiro Dantas e, por outro, pelo capitão dos bombeiros Francisco Honorato, permite reconstituir o drama vivido pelos ocupantes do edifício vitimados pelo fogo.

A história do Dantinhas

João Ribeiro Dantas, Chefe do Gabinete do Presidente do Instituto Nacional de Imigração e Colonização, conta que estava deitado, de "short", em seu apartamento do 7.º andar, quando ouviu o borborinho seguinte à descoberta do incêndio. Foi até a janela e, dali, ficou assistindo ao trabalho que, sete andares abaixo, era desenvolvido no sentido de debelar as chamas. Ao ouvir a explosão do depósito de óleo, no entanto, e percebendo que a situação se agravava, vestiu-se calmamente — inclusive com o cuidado de adornar sua gravata com uma pérola — e abriu a porta do apartamento.

Passa o casal Schiller

— A fumaça tomava todo o "hall"

(Conclui na 10ª página)

Por todo o dia de ontem – até a tardinha – grande número de pessoas acorreu ao local onde foi o "Vogue", lamentando o sinistro que emocionou tôda a população carioca

Alim concordará diz o Presidente da Câmara Municipal

— O pagamento do abono de Natal em valor triplicado, aos servidores da Prefeitura, é medida mais do que justa e o próprio prefeito certamente nenhuma razão lhe oporá — declarou ao DC o sr. Salomão Filho, Presidente da Câmara Municipal.

Justifica o sr. Salomão Filho a sua opinião a respeito com o mesmo argumento aceito pelo vereador Mourão Vieira Filho: o sr. Alim Pedro propusera pagar o abono especial aos servidores municipais a partir de maio, como, entretanto, a Câmara fêz valer o projeto desde 1.º de janeiro, vetou; já o Executivo concordara, porém, na sua proposta original, em despender quantia corresrpondente aos dois meses que medearam de maio até a aprovação do projeto.

IMPORTÂNCIA IGUAL

— Ora — diz o sr. Salomão Filho — se a Prefeitura podia dispender Cr$ 1.000,00 com cada servidor, a partir de maio, portanto, em dois meses, não há porque deixar de fazê-lo, como compensação dos efeitos do veto, de uma só vez, no abono de Natal. Assim, em lugar de abono de Cr$ 1.000,00, cada servidor receberá Cr$ 3.000,00, o que equivale a um pagamento de abono atrasado de maio a junho.

Mais o mês de julho

Julga ainda o sr. Salomão Filho que o abono deve ser pago desde 1º de julho, malgrado a publicação da lei só haja ocorrido em fins dêsse mês. Entende o presidente da Câmara que não se deve contar a vigência da lei pelo número de dias restantes após à publicação, mas, pelo próprio mês, de forma a considerar-se devido o abono ea partir de julho, ou sejam todos os dias de julho.

Sem descontos

Acrescenta que tecnicamente essa interpretação é perfeita, porque o abono está isento de descontos, não contando faltas, nem consignações de qualquer espécie incidindo sôbre êle.

O próprio prefeito, ao pensar em edata da publicação, teria pensado naturalmente fixar o mês, o que será legítimo.

Reforma do Instituto de Educação

Pais e responsáveis pelas alunas do Instituto de Educação vão se reunir hoje, às 20 horas, no auditório da Associação Brasileira de Imprensa a fim de debater o projeto da vereadora Sandra Cavalcanti, que pretende extinguir o curso ginasial no educandário referido.

A reunião é promovida pela Associação dos Pais de Alunos do Instituto de Educação, que convidou diversos vereadores para as-

(Conclui na 10ª página)

Denuncia a FARESP manobras com o café de exportação

SAO PAULO, 15 (DC) — Escândalo de proporções difíceis de prever foi denunciado ontem pelo Presidente da Federação das Associações Rurais do Estado de São Paulo, sr. Clovis Sales Santos, que acusou o Govêrno de excessiva tolerância para com diversas manobras tendentes a favorecer especuladores de câmbio nas transações internacionais, tanto de importação como de exportação, afetando principalmente o algodão e o café.

Quanto ao café, assinalou o sr. Clovis Sales Santos que, nos registros de venda, da praça de Santos, constam sòmente como dos tipos 6, 7, e 7/8, indo até ao 8 e raramente aparecem com declaração de "cafés moles", constando êstes últimos sob preços iguais aos do café Rio (qualidade inferior).

ALTERAÇÕES NO PREÇO

Os preços consignados nos registros para o café exportado — denuncia o presidente da FARESP — são fictícios, dando margem a que se acumulem divisas no exterior, assinalando-se, como exemplo: a diferença entre o "café mole" e o "café Rio" dá Cr$ 35,00 por 10 quilos, ou seja, um total de Cr$ 210,00 em saca de 60 quilos.

Com o registro de 7 milhões de sacas, a diferença alcança o total de um bilhão e quatrocentos e setenta milhões de cruzeiros, calculado o dólar em Cr$ 70,00 no câmbio livre.

Falência aparente

Declarou, taxativamente, o sr. Clovis Santos:

"Existem firmas exportadoras que já consumiram o seu capital e reservas no financiamento dessa retenção, transferindo-o para outros países, principalmente os Estados Unidos. Se as suas contabilidades fôssem examinadas agora, apresentariam a situação de muitas delas, como de insolvência, próximas da falência, mas possuem fartas reservas financeiras no estrangeiro".

Caso do algodão

Referindo-se ao caso do algodão,

(Conclui na 10ª página)

Vinte professôres da antiga U. D. F. pleiteiam nomeação

Cêrca de vinte professores, ex-alunos da Universidade do Distrito Federal, dirigiram ao prefeito, por intermédio do DC, um apêlo para que se cumpra imediatamente mandado de segurança, deferido liminarmente pelo desembargador Vicente de Faria Coelho, determinando sua nomeação para cargos vagos nos quadros do magistério municipal.

Forma-se, dessa maneira, mais uma corrente de candidatos aos cargos de professor, que sobraram da nomeação do último grupo admitido no magistério municipal por fôrça de mandado de segurança, em caso idêntico ao suscitado agora.

(Conclui na 10ª página)

Congresso Nacional para fazer opinião a favor do Nordeste

Será iniciado em Recife, no próximo dia 18, o I Congresso de Salvação do Nordeste, sob os auspícios da Comissão de Desenvolvimento Econômico de Pernambuco, com a finalidade de estudar e planejar medidas que possibilitem a melhoria e o progresso das condições sócio-econômicas daquela região do país.

O certame conta com o apoio dos governos de todos os Estados nordestinos, que participarão do mesmo, bem como das entidades culturais, estudantis, sindicais, do comércio e da indústria, e de elementos representativos das diversas classes sociais, não só locais como de outras partes do Brasil.

RAZÃO DO MOVIMENTO

Em declarações à imprensa e ao rádio, na capital pernambucana, o sr. Souza Barros, secretário-geral da Comissão, afirmou que o Congresso de Salvação do Nordeste, não tem como objetivo opôr o Nordeste ao Sul, mas sim conquistar o Sul, mais desenvolvido e com poupança oito vêzes maiores que o Nordeste, para investir e promover o desenvolvimento naquela área.

Tal objetivo é o «lançamento para o país — disse êle — de uma corrente de opinião assumida pelos habitantes de tôda uma área geográfica e política e contra o estado de retardamento político e econômico em que nos vinhamos mantendo».

Condições favoráveis

Acentuou o sr. Souza Barros, a existência de vários fatores favoráveis à promoção de conclaves semelhantes ao que futuramente será realizado e que poderão, igualmente, concorrer para o desenvolvimento e o progresso da região, que possui mais de um têrço da população do Brasil.

Entre êsses fatores, citou o aproveitamento da energia da cachoeira de Paulo Afonso, a densidade do Nordeste, a capacidade de trabalho dos homens que ali vivem, e a existência de uma série de órgãos e instituições governamentais destinadas ao auxilio contra as condições climatéricas desfavoráveis que assolam essa região.

Receptividade

Revelou o sr. Sousa Barros que o Congresso está tendo grande repercussão em todo o país e recebendo dia a dia, adesões de entidades e pessoas de destaque nos círculos econômicos e culturais brasileiros.

Várias instituições, como o Conselho Nacional de Estatística, a Fundação Getulio Vargas, o Instituto do Açúcar e do Alcool e outras, participação do conclave, não sòmente através de representantes especiais, como também cooperarão com material para exposições que serão levadas a efeito no transcurso do certame.

Apoio individual

Entre as personalidades que colaborarão, inclusive com trabalhos especiais, para o êxito do Congresso, destacam-se o sr. Valdemar Lopes, secretário-geral do CNE, o dr. Tomás Pompeu, da FGV, os engenheiros Alexandre Fontainha Beltrão e Americo Barbosa de Oliveira, do BNDE, o senador Lourival Fontes, deputado Josué de Castro, bispo Dom Helder Câmara e muitas outras.

Durante o certame a CODEPE fará o lançamento, em uma das sessões do mesmo, de um livro do economista Louis Joseph Lebret e mais dois outros, sendo um do sr. Rui Miller Paiva, sôbre a região nordestina e outro do sr. Paulo Vageler, acêrca do problema das sêcas.

SILKI INAUGUROU UM FILE

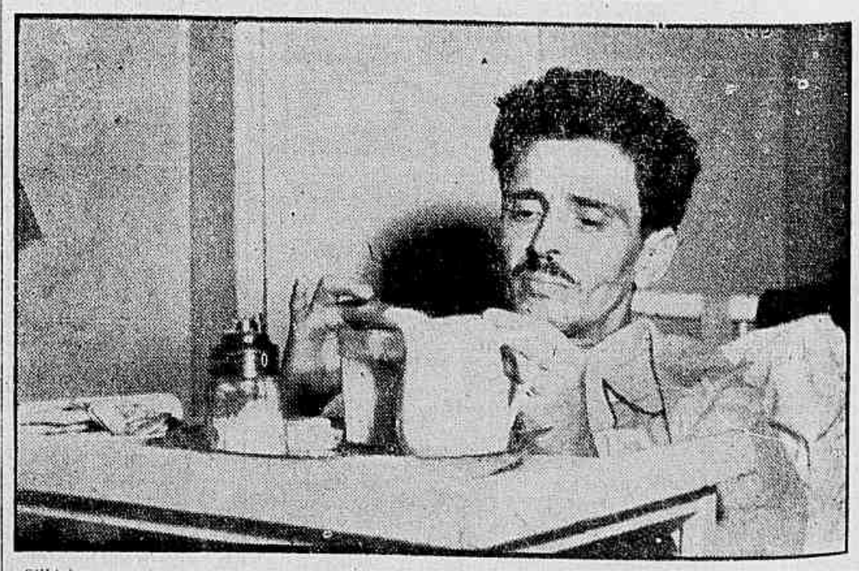

Silki inaugurou, ontem, em seu estômago, após 100 dias de abstinência, a recepção aos alimentos ditos rigorosamente sólidos, mastigando com a prudência e o prazer que o momento requeriam um rubro filé com batatas fritas. A voracidade demonstrada pelo jakir, quando, há dias, se habilitou, depois de recorde mundial de jejum, aos mingáus e papas, dep ois às torradinhas amanteigadas – foram um sólido indício do que Silki faria quando se visse cara a cara com um bife, deixando temerosa sua junta médica que adiou ao máximo a data em que êle receberia certas franquias em sua dieta. Ontem, porém, esgotou-se a paciência do jaquir, e, com ela a relutância dos facultativos. Ao liberarem parcialmente sua alimentação deram-lhe os médicos também, alta da Casa de Saúde, devendo Silki deixá-la quinta-feira próxima por seu apartamento em Copacabana